



AVISO DE CONTRATAÇÃO DIRETA

**DISPENSA DE LICITAÇÃO Nº. 1709.01.2024-DL
PROCESSO ADMINISTRATIVO Nº 1709.01.2024-DL**

PREÂMBULO:

O MUNICIPIO DE PACOTI, Inscrito no CNPJ Nº 07.910.755/0001-72, com sede à Av. coronel José Cicero Sampaio – Nº 663 – Centro, Cidade de Pacoti, Estado do Ceará, CEP 62.770-000, através do Secretaria de Saúde torna público que, realizará Contratação Direta por Dispensa de Licitação, com critério de julgamento MENOR PREÇO GLOBAL, Regime de Execução: Empreitada por Preço Unitário, nos termos artigo 75, inciso I da Lei 14.133/2021, **decreto municipal Nº 057/2023** e as exigências estabelecidas neste Aviso, Termo de Referência e seus anexos, conforme os critérios e procedimentos a seguir definidos, objetivando a manifestação de eventuais interessados em participar do presente processo em busca da administração obter a proposta mais vantajosa, observadas as datas e horários discriminados a seguir:

DATA DO AVISO DE DISPENSA:	20/09/2024
DATA LIMITE PARA APRESENTAÇÃO DE PROPOSTAS:	25/09/2024 ATÉ AS 17hrs
FORMA DE ENVIO DA PROPOSTA:	As propostas deverão ser encaminhadas pelo link disponível no site da Prefeitura Municipal de Pacoti, na aba Transparência, em seguida nos botões: "Licitações" -> "Contratação Direta – Lei 14.133/2021", e após abrindo processo tratado acima.

Por tratar-se de licitação com base na condição prevista no art. 176 parágrafo único da Lei 14.133/21 o meio para publicidade desse instrumento será a imprensa oficial do município através da fixação no flanelógrafo com sua divulgação no sitio oficial do município, disponível em: <https://www.pacoti.ce.gov.br/acessoainformacao.php>.

1. DO OBJETO

1.1 Constitui objeto desta a **CONTRATAÇÃO DE EMPRESA ESPECIALIZADA EM MANUTENÇÃO E REFORMA PREDIAL, DO POSTO DE SAÚDE DA COMUNIDADE DE MACAPÁ, JUNTO A SECRETARIA DE SAÚDE DO MUNICIPIO DE PACOTI-CE.**

1.2 Compõem este Edital, além das condições específicas, os seguintes documentos:

- 1.2.1 – Anexo I Termo de Referência;
- 1.2.2 – Anexo II Minuta da Proposta.

2. DAS CONDIÇÕES DE PARTICIPAÇÃO

2.1. A participação na presente dispensa se dará mediante o envio de proposta de preços e documentos de habilitação pelo link disponível no site da Prefeitura Municipal de Pacoti, na aba Transparência, em seguida nos botões: "Licitações" -> "Contratação Direta – Lei 14.133/2021".

2.3. Não poderão participar desta dispensa os fornecedores:

2.3.1. que não atendam às condições deste Aviso de Contratação Direta e seu(s) anexo(s);

PAÇO DO GOVERNO MUNICIPAL

AVENIDA CORONEL JOSÉ CICERO SAMPAIO – Nº 663 – CENTRO – PACOTI – CEARÁ

CNPJ Nº 07.910.755/0001-72 – CGF Nº 06.920.183-8

8813



- 2.3.2. estrangeiros que não tenham representação legal no Brasil com poderes expressos para receber citação e responder administrativa ou judicialmente;
- 2.3.3. Não poderá participar empresa que não explore ramo de atividade compatível com o objeto desta licitação.
- 2.3.4. As Pessoas jurídicas que tenham sido declaradas inidôneas por ato do poder público ou que estejam impedidas de licitar, ou contratar com a administração pública, ou com qualquer de seus órgãos descentralizados, quais sejam:
- Cadastro Nacional de Empresas Inidôneas e Suspensas – CEIS;
 - CNIA - Cadastro Nacional de Condenações Cíveis por Ato de Improbidade Administrativa e Inelegibilidade do CNJ;
 - CNEP - Cadastro Nacional de Empresas Punidas;
 - Inidôneos - Licitantes Inidôneos junto ao TCU;
- 2.4. que se enquadrem nas seguintes vedações:
- autor do anteprojeto, do projeto básico ou do projeto executivo, pessoa física ou jurídica, quando a contratação versar sobre obra, serviços ou fornecimento de bens a ele relacionados;
 - empresa, isoladamente ou em consórcio, responsável pela elaboração do projeto básico ou do projeto executivo, ou empresa da qual o autor do projeto seja dirigente, gerente, controlador, acionista ou detentor de mais de 5% (cinco por cento) do capital com direito a voto, responsável técnico ou subcontratado, quando a contratação versar sobre obra, serviços ou fornecimento de bens a ela necessários;
 - pessoa física ou jurídica que se encontre, ao tempo da contratação, impossibilitada de contratar em decorrência de sanção que lhe foi imposta;
 - aquele que mantenha vínculo de natureza técnica, comercial, econômica, financeira, trabalhista ou civil com dirigente do órgão ou entidade contratante ou com agente público que desempenhe função na licitação ou atue na fiscalização ou na gestão do contrato, ou que deles seja cônjuge, companheiro ou parente em linha reta, colateral ou por afinidade, até o terceiro grau;
 - empresas controladoras, controladas ou coligadas, nos termos da Lei nº 6.404, de 15 de dezembro de 1976, concorrendo entre si;
 - pessoa física ou jurídica que, nos 5 (cinco) anos anteriores à divulgação do aviso, tenha sido condenada judicialmente, com trânsito em julgado, por exploração de trabalho infantil, por submissão de trabalhadores a condições análogas às de escravo ou por contratação de adolescentes nos casos vedados pela legislação trabalhista
- 2.4.1. Equiparam-se aos autores do projeto as empresas integrantes do mesmo grupo econômico;
- 2.4.2. aplica-se o disposto na alínea “c” também ao fornecedor que atue em substituição a outra pessoa, física ou jurídica, com o intuito de burlar a efetividade da sanção a ela aplicada, inclusive a sua controladora, controlada ou coligada, desde que devidamente comprovado o ilícito ou a utilização fraudulenta da personalidade jurídica do fornecedor;
- 2.4.3. organizações da Sociedade Civil de Interesse Público - OSCIP, atuando nessa condição (Acórdão nº 746/2014-TCU-Plenário); e
- 2.4.4. sociedades cooperativas.

3. DOS RECURSOS ORÇAMENTÁRIOS

3.1. As despesas decorrentes desta contratação estão programadas em dotações orçamentárias própria, prevista no orçamento do Poder Executivo, para exercício de 2024:

UNIDADE ADMINISTRATIVA	ORGÃO - PROGRAMA/ATIVIDADE	ELEMENTO DE DESPESAS	SUBELEMENTO DE DESPESAS	FONTE DE RECURSOS
0401	Construção e Ampliação e Reformas de Unidades Básicas de Saúde.	4.4.90.51.00	4.4.90.51.92	1500100200



	10 301 1001 1.004			
--	-------------------	--	--	--

4. DO VALOR ESTIMADO:

4.1. O custo estimado total da contratação é na ordem **total R\$ 93.851,17 (noventa e três mil, oitocentos e cinquenta e um reais e dezessete centavos)**, conforme custos unitários apostos no projeto básico em anexo

5. PERÍODO PARA ENVIO DA DOCUMENTAÇÃO DE HABILITAÇÃO E PROPOSTA DE PREÇO/COTAÇÃO:

5.1 A presente ficará **ABERTA POR UM PERÍODO DE 03 (TRÊS) DIAS ÚTEIS**, a partir da data da divulgação no site, as propostas de preços e os respectivos documentos deverão ser encaminhadas pelo link disponível no site do Município de Pacoti, na aba Transparência, em seguida nos botões: "Licitações" -> "Contratação Direta – Lei 14.133/2021", e após abrindo processo tratado acima, clicando no link disponível.

6. DA APRESENTAÇÃO DA PROPOSTA

6.1. A proponente deverá apresentar sua proposta de preços para a execução global de execução da **manutenção e reformas predial, do posto de saúde da Comunidade de Macapá**

7. PROPOSTA DE PREÇO

7.1. As propostas de preço que não estiverem em consonância com as exigências do Termo de Referência e deste Aviso de Dispensa serão desconsideradas julgando-se pela sua desclassificação.

7.1.1. O valor proposto pelas licitantes para execução dos serviços não poderá ultrapassar o valor orçado pelo Município previsto no item 4.1. deste edital.

7.1.2. A **PROPOSTA DE PREÇOS** deverá ser apresentada em 01 (uma) via datilografada ou digitada, devidamente assinada, rubricada em todas as suas páginas, devendo conter no mínimo:

- a)- A razão social, local da sede e o número de inscrição no CNPJ da licitante;
- b)- Assinatura do Representante Legal e Responsável Técnico;
- c)- Indicação do prazo de validade das propostas, não inferior a 60 (sessenta) dias, contados da data da apresentação das mesmas;
- c)- Preço total proposto, cotado em moeda nacional, em algarismos bem como o valor global da proposta por extenso, já consideradas, no mesmo, todas as despesas, inclusive tributos, mão-de-obra e transporte, incidentes direta ou indiretamente no objeto deste Aviso;
- d)- Apresentar Planilha de Orçamento e cronograma físico-financeiro, contendo preços unitários e totais de todos os itens constantes do Projeto Básico;
- e)- Apresentar planilha de Preços Unitários, na elaboração da Composição de Preços Unitários, deverá conter todos os insumos e coeficientes de produtividade necessários à execução de cada serviço, quais sejam equipamentos, mão-de-obra, totalização de encargos sociais, insumos, transportes, BDI (conforme orientação do TCU), totalização de impostos e taxas, e quaisquer outros necessários à execução dos serviços.
- f) Demonstrativo detalhado da composição do percentual adotado para o item "**BONIFICAÇÃO E DESPESAS INDIRETAS - BDI**", inclusive com relação às parcelas que o compõe, anexo a proposta de preços.
- g) Demonstrativo detalhado da composição do percentual adotado para o item "**ENCARGOS SOCIAIS**", inclusive com relação às parcelas que o compõe, anexo a proposta de preços.

7.1.3.- Na elaboração da Proposta de Preço, o licitante deverá observar as seguintes condições: Os preços unitários propostos para cada item constante da Planilha de Orçamento deverão incluir todos os custos diretos e indiretos, tais como: materiais, custo horário de utilização de equipamentos, mão-de-obra, encargos sociais, impostos/taxas, despesas administrativas, transportes, seguros e lucro.

7.1.4.- Correrão por conta da proponente vencedora todos os custos que porventura deixar de explicitar em sua proposta.

PAÇO DO GOVERNO MUNICIPAL

AVENIDA CORONEL JOSÉ CICERO SAMPAIO – Nº 663 – CENTRO – PACOTI – CEARÁ

CNPJ Nº 07.910.755/0001-72 – CGF Nº 06.920.183-8

25/13



7.1.5. Os preços constantes da proposta do licitante deverão conter apenas duas casas decimais após a vírgula, cabendo ao licitante proceder ao arredondamento ou desprezar os números após as duas casas decimais dos centavos, e deverão ser cotados em moeda corrente nacional.

7.1.6. Os preços propostos serão de exclusiva responsabilidade do licitante, não lhe assistindo o direito de pleitear qualquer alteração dos mesmos, sob alegação de erro, omissão ou qualquer outro argumento não previsto em lei.

7.1.7. A apresentação da proposta de preços implica na ciência clara de todos os termos do edital e seus anexos, em especial quanto à especificação dos serviços e as condições de participação, competição, julgamento e formalização da dispensa, bem como a aceitação e sujeição integral às suas disposições e à legislação aplicável lei 14.133/21.

7.2. Será **desclassificada** a proposta que:

I - contiverem vícios insanáveis;

II - não obedecerem às especificações técnicas pormenorizadas neste aviso de dispensa;

III - apresentarem preços inexequíveis ou permanecerem acima do orçamento estimado para a contratação;

IV - não tiverem sua exequibilidade demonstrada, quando exigido pela Administração;

V - apresentarem desconformidade com quaisquer outras exigências do edital, desde que insanável.

7.2.1. A verificação da conformidade das propostas poderá ser feita exclusivamente em relação à proposta mais bem classificada.

7.2.2. A Administração poderá realizar diligências para aferir a exequibilidade das propostas ou exigir dos licitantes que ela seja demonstrada, conforme disposto no inciso IV do item 7.2.

7.2.3. No caso de obras e serviços de engenharia e arquitetura, para efeito de avaliação da exequibilidade e de sobrepreço, serão considerados o preço global, os quantitativos e os preços unitários tidos como relevantes, observado o critério de aceitabilidade de preços unitário e global a ser fixado no edital, conforme as especificidades do mercado correspondente.

7.2.4. No caso de obras e serviços de engenharia, serão consideradas inexequíveis as propostas cujos valores forem inferiores a 75% (setenta e cinco por cento) do valor orçado pela Administração.

7.3. Quando o fornecedor não conseguir comprovar que possui ou possuirá recursos suficientes para executar a contento o objeto, será considerada inexequível a proposta de preços ou menor lance que:

7.3.1. for insuficiente para a cobertura dos custos da contratação, apresente preços global ou unitários simbólicos, irrisórios ou de valor zero, incompatíveis com os preços dos insumos e salários de mercado, acrescidos dos respectivos encargos, ainda que o ato convocatório da dispensa não tenha estabelecido limites mínimos, exceto quando se referirem a materiais e instalações de propriedade do próprio fornecedor, para os quais ele renuncie a parcela ou à totalidade da remuneração.

8. DO JULGAMENTO

8.1. Encerrada o prazo para recebimentos das propostas de preços (adicionais), será verificada a conformidade da proposta classificada em primeiro lugar, ou seja, a que apresentou o menor preço, quanto à adequação do objeto, à compatibilidade do preço em relação ao estipulado para a contratação.

8.2. No caso de o preço da proposta vencedora estar acima do estimado pela Administração, fixar prazo para que os fornecedores melhores classificados possam ajustar suas propostas, e quando não puder será declarada desclassificada. Podendo o responsável pelo processo convocar o fornecedor que ofertou a melhor proposta na pesquisa de preços que serviu de base ao procedimento, privilegiando-se, sempre que possível, a de menor preço.

8.3. Em qualquer caso, concluída tal fase, o resultado será registrado no aviso de julgamento do procedimento da dispensa.

8.4. Estando o preço compatível, será solicitado o envio da proposta, conforme o caso, e se necessário, de documentos complementares.

8.5. Em caso de empate entre duas ou mais propostas, serão utilizados os critérios de desempate previstos no art. 60 da Lei nº 14.133, de 2021. O responsável convocará através de e-mail para que

PAÇO DO GOVERNO MUNICIPAL

AVENIDA CORONEL JOSÉ CICERO SAMPAIO – Nº 663 – CENTRO – PACOTI – CEARÁ

CNPJ Nº 07.910.755/0001-72 – CGF Nº 06.920.183-8

55/23



as empresas apresentem nova proposta para efeito de desempate no prazo máximo de 24 (vinte e quatro) horas.

8.6. Se houver indícios de inexequibilidade da proposta de preço, ou em caso da necessidade de esclarecimentos complementares, poderão ser efetuadas diligências, para que a empresa comprove a exequibilidade da proposta.

8.7. Para fins de análise da proposta quanto ao cumprimento das especificações do objeto, poderá ser colhida a manifestação escrita do setor requisitante do serviço ou da área especializada no objeto.

8.8. Após a fase de classificação das propostas, não cabe desistência desta, salvo por motivo justo decorrente de fato superveniente, mediante solicitação do proponente e aceito pelo responsável pela contratação.

8.8. Encerrada a análise quanto à aceitação da proposta, se iniciará a fase de habilitação, observado o disposto neste Aviso de Contratação Direta.

9. DA HABILITAÇÃO

9.1. Os documentos a serem exigidos para fins de habilitação, **nos termos dos arts. 62 a 70 da Lei nº 14.133, de 2021**, constam do Termo de Referência e deverão ser encaminhados juntamente com a proposta de preços na forma que dispõe o item 5 deste Aviso de Contratação Direta.

9.2. Quando não houver a apresentação de nenhuma proposta adicional encaminhada na forma do item 5, o responsável pela Contratação fará o julgamento dentre as propostas obtidas na pesquisa de preços que serviu de base ao procedimento e convocará a empresa que tiver ofertado a melhor oferta para que no prazo de 24 (vinte e quatro horas) encaminhe para o email: licitacao@pacoti.ce.gov.br, os documentos elencados no Termo de Referência, anexo deste Aviso de Contratação Direta.

9.3. Será inabilitado o fornecedor que não comprovar sua habilitação, seja por não apresentar quaisquer dos documentos exigidos, ou apresentá-los em desacordo com o estabelecido neste Aviso de Contratação Direta. Podendo o responsável pela contratação fixar prazo para que os fornecedores interessados possam sanear a documentação necessária à sua habilitação.

10. DO PROCEDIMENTO FRACASSADO OU DESERTO

10.1. No caso de o procedimento restar fracassado, o órgão ou entidade poderá:

I - republicar o aviso de contratação direta;

II - fixar prazo para que os fornecedores interessados possam ajustar suas propostas;

III - fixar prazo para que os fornecedores interessados possam sanear a documentação necessária à sua habilitação;

IV - contratar, desde que atendidos os requisitos de habilitação, o fornecedor que ofertou a melhor proposta na pesquisa de preços que serviu de base ao procedimento, privilegiando-se, sempre que possível, a de menor preço.

10.2. O disposto nos incisos I e IV deste item poderá ser utilizado nas hipóteses de o procedimento restar deserto.

11. DA FINALIZAÇÃO DO PROCESSO DE CONTRATAÇÃO DIRETA

11.1. Encerradas as fases de julgamento e habilitação, o processo resultante do aviso de dispensa será encaminhado à autoridade superior, que poderá:

I - determinar o retorno dos autos para saneamento de irregularidades;

II - revogar o processo por motivo de conveniência e oportunidade;

III - proceder à anulação do processo, de ofício ou mediante provocação de terceiros, sempre que presente ilegalidade insanável;

IV - autorizar a contratação do objeto.

11.2. Ao pronunciar a nulidade, a autoridade indicará expressamente os atos com vícios insanáveis, tornando sem efeito todos os subsequentes que deles dependam, e dará ensejo à apuração de responsabilidade de quem lhes tenha dado causa.

11.3. O motivo determinante para a revogação do processo licitatório deverá ser resultante de fato superveniente devidamente comprovado.



11.4. Nos casos de anulação e revogação, deverá ser assegurada a prévia manifestação dos interessados, na forma prevista no art. 71, § 4º da lei 14.133/21.

12.0 – DO PAGAMENTO:

12.1. O pagamento será efetuado em até 30 (trinta) dias mediante apresentação de nota fiscal e após atesto do setor competente, nos termos da Lei Federal no 14.133/2021.

1.2. Para realização dos pagamentos, o licitante vencedor deverá manter a regularidade fiscal apresentada durante processo de habilitação;

13.0 – DAS DISPOSIÇÕES GERAIS:

13.1. Poderá o MUNICIPIO DE PACOTI revogar o presente processo, no todo ou em parte, por conveniência administrativa e interesse público, decorrente de fato superveniente, devidamente justificado.

13.2. O MUNICIPIO DE PACOTI deverá anular o presente Edital, no todo ou em parte, sempre que acontecer ilegalidade, de ofício ou por provocação.

13.3. A anulação do presente procedimento, não gera direito à indenização, ressalvada o disposto no art. 149 da Lei Federal no 14.133/21.

13.4. Após a fase de classificação das propostas, não cabe desistência desta, salvo por motivo justo decorrente de fato superveniente, mediante solicitação do proponente e aceito pelo MUNICIPIO DE PACOTI.

Pacoti-CE, em 20 de setembro de 2024.

SSB

SAMILLY DE SOUSA BARROS

Ordenadora de Despesas da Secretaria de Saúde



TERMO DE REFERÊNCIA

1. CONDIÇÕES GERAIS DA CONTRATAÇÃO

1.1. Contratação de **CONTRATAÇÃO DE EMPRESA ESPECIALIZADA EM MANUTENÇÃO E REFORMA PREDIAL, DO POSTO DE SAÚDE DA COMUNIDADE DE MACAPÁ, JUNTO A SECRETARIA DE SAÚDE DO MUNICÍPIO DE PACOTI-CE**, nos termos do projeto básico de engenharia, conforme condições e exigências estabelecidas neste instrumento.

1.2. O prazo de vigência da contratação é de **30 (trinta) dias** contados do(a) assinatura do contrato, cabendo prorrogação, na forma dos artigos 105 e 111 da Lei nº 14.133, de 2021.

1.3. O contrato oferece maior detalhamento das regras que serão aplicadas em relação à vigência da contratação.

2. CLASSIFICAÇÃO DO OBJETO

2.1. Trata-se de obra de engenharia, tendo como objeto da presente contratação se caracteriza como reforma e manutenção predial, cuja atividade estabelecida, privativa das profissões de arquiteto e/ou engenheiro, implica na intervenção no meio ambiente por meio de um conjunto harmônico de ações que, agregadas, formam um todo que inova o espaço físico da natureza ou acarreta alteração substancial das características originais de bem imóvel, de interesse para a Administração, que deverá ser norteada e executada de acordo com Projeto Básico.

3. FUNDAMENTAÇÃO E DESCRIÇÃO DA NECESSIDADE DA CONTRATAÇÃO E DA PREVISÃO NO PCA

3.1 A manutenção e reforma predial do Posto de Saúde da Comunidade de Macapá é uma ação fundamental para garantir a continuidade e a melhoria dos serviços de saúde oferecidos à população local. A infraestrutura física do posto desempenha um papel crucial na prestação de serviços de saúde eficientes, uma vez que um ambiente seguro, funcional e devidamente equipado é essencial para o atendimento de qualidade.

3.2 O posto de saúde atende a uma demanda crescente por serviços de atenção primária e especializada, sendo a principal referência para moradores da comunidade e regiões adjacentes. No entanto, o desgaste natural das instalações e a obsolescência de certos elementos estruturais, como telhados, sistemas hidráulicos, elétricos e sanitários, comprometem a segurança e o conforto dos usuários e profissionais de saúde.

3.3 A contratação de uma empresa especializada em manutenção e reformas prediais é indispensável para realizar as intervenções técnicas necessárias, garantindo que o posto de saúde atenda às normas sanitárias, de segurança e acessibilidade exigidas pelos órgãos reguladores.

3.4 A necessidade de reforma do Posto de Saúde da Comunidade de Macapá foi identificada a partir de avaliações técnicas que apontaram a existência de problemas estruturais e de infraestrutura que comprometem o pleno funcionamento da unidade. Entre os problemas identificados estão:

3.4.1 Desgaste do telhado: O telhado do posto apresenta infiltrações que, além de causar danos estruturais, aumentam os riscos de proliferação de mofo e afetam a salubridade do ambiente, comprometendo a segurança e o bem-estar dos pacientes e profissionais.

3.4.2 Instalações elétricas e hidráulicas obsoletas: As redes elétrica e hidráulica estão envelhecidas, com riscos de curto-circuito e vazamentos, o que pode resultar em interrupções nos serviços e riscos à integridade física dos usuários.

3.4.3 Deterioração dos pisos e revestimentos: Há falhas nos pisos e revestimentos internos e externos, que precisam ser reparados para evitar acidentes e melhorar as condições sanitárias do local.

3.4.4 Necessidade de modernização: Além da reparação dos problemas estruturais, a reforma visa modernizar as instalações para aumentar a eficiência energética, com a adoção de materiais sustentáveis e de fácil manutenção.



3.5 A reforma do Posto de Saúde da Comunidade de Macapá é de interesse público, para assegurar a prestação contínua e eficiente dos serviços de saúde à população. Um ambiente físico adequado e modernizado contribui para a melhoria da qualidade do atendimento, proporcionando um local seguro, confortável e acessível para pacientes e profissionais.

3.6 Investir na manutenção preventiva e corretiva da infraestrutura do posto de saúde não só evita paralisações dos serviços, como também reduz os custos futuros com reparos de maior escala. Além disso, a reforma garante que o posto continue operando de forma plena, atendendo às demandas da população e colaborando com a política pública de saúde do município de Pacoti.

3.7 Portanto, a contratação de empresa especializada é uma medida essencial para garantir a qualidade e a continuidade dos serviços de saúde prestados à comunidade.

3.8. A contratação destes serviços atende aos princípios da lei 14.133 de licitações públicas, garantindo transparência e eficiência na aplicação dos recursos públicos.

3.9. O objeto da contratação está previsto no Plano de Contratações Anual 2024.

4. DESCRIÇÃO DA SOLUÇÃO COMO UM TODO CONSIDERADO O CICLO DE VIDA DO OBJETO

4.1. A solução contratação de uma empresa especializada para a realização de manutenção e reformas prediais no Posto de Saúde da Comunidade de Macapá, consiste na realização de um processo de dispensa de licitação em razão do valor, conforme estabelecido na Lei 14.133 de licitações públicas do Brasil, para contratar a empresa que oferecer o menor preço com base nos valores estimados do Orçamento Básico. A empresa vencedora deverá apresentar um projeto detalhado, com cronograma de execução, equipe qualificada e materiais de qualidade para garantir a segurança e durabilidade do refeitório Ceo Regional Dr. Francisco Mansueto de Souza. Além disso, é fundamental que sejam seguidas todas as normas técnicas e ambientais vigentes, visando a preservação do meio ambiente e o bem-estar da funcionários e pacientes.

4.2. As intervenções deverão manter o padrão de qualidade existente e apresentar a melhor prática executiva, com elementos que apresente vantagens para a contratação e com a caracterização devidamente detalhada no Projeto Básico e Termo de Referência.

4.3 A contratação de uma empresa especializada para a realização de manutenção e reformas prediais no Posto de Saúde da Comunidade de Macapá visa atender à demanda por melhorias estruturais e operacionais, garantindo o funcionamento seguro, eficiente e contínuo da unidade. A solução compreende a execução de um conjunto de ações corretivas e preventivas, abrangendo diversas áreas do edifício, com o objetivo de adequar o posto às normas de saúde e segurança, além de melhorar o atendimento à população.

1. Reforma Estrutural e de Infraestrutura

Ações de recuperação e reforço estrutural: A empresa contratada será responsável pela avaliação e correção de fissuras, rachaduras e possíveis falhas na estrutura do edifício, garantindo a estabilidade e segurança do local.

Reformas nos sistemas hidráulico e elétrico: Substituição ou reparo de tubulações de água, esgoto e rede elétrica para garantir o pleno funcionamento dos serviços e evitar interrupções por problemas técnicos.

2. Manutenção Preventiva e Corretiva

Serviços de manutenção preventiva e corretiva: A empresa será responsável por realizar manutenções periódicas em telhados, sistemas de escoamento de águas pluviais, janelas, pisos e outras áreas que demandam atenção regular.

Reparo de áreas críticas: Realização de consertos em locais com desgaste natural, como infiltrações, mofo, problemas com impermeabilização, pintura e acabamentos internos e externos.

3. Modernização dos Espaços

Reorganização e ampliação de ambientes: A solução pode incluir a redistribuição ou ampliação de salas e áreas de atendimento, quando necessário, a fim de otimizar o espaço para melhor acolhimento dos pacientes e maior eficiência no trabalho dos profissionais de saúde.

4. Adequação às Normas Sanitárias e de Segurança

Adoção de padrões sanitários rigorosos: A reforma incluirá a adequação dos espaços aos padrões



exigidos pelas legislações sanitárias vigentes, como a ANVISA, garantindo que o posto de Saúde funcione com total conformidade e segurança.

Benefícios para a Comunidade

Melhoria na qualidade do atendimento: A reforma proporcionará um ambiente mais seguro, funcional e confortável, resultando na melhoria da qualidade do atendimento aos moradores da Comunidade de Macapá.

4.4 Eficiência e segurança para os profissionais de saúde: Com uma infraestrutura renovada e adequada, os profissionais poderão desempenhar suas atividades com mais eficiência e segurança, favorecendo o aumento da produtividade e a redução de riscos ocupacionais.

Essa solução como um todo tem como objetivo final garantir a plena operação do Posto de Saúde da Comunidade de Macapá, preservando a integridade do patrimônio público, assegurando a qualidade dos serviços prestados e promovendo melhores condições de saúde e bem-estar à população atendida.

5. REQUISITOS DA CONTRATAÇÃO

5.1. Os serviços serão prestados por empresa especializada no ramo, devidamente regulamentada e autorizada pelos órgãos competentes, em conformidade com a legislação vigente e padrões de sustentabilidade exigidos nesse instrumento e no futuro termo de referência.

5.2. Para a presente contratação será elaborado Projeto Básico com os elementos necessários e suficientes, com nível de precisão adequado para definir e dimensionar a obra, que assegure a viabilidade técnica e o adequado tratamento do impacto ambiental do empreendimento, de modo a possibilitar a avaliação do custo da obra e a definição dos métodos e do prazo de execução.

5.3. Requisitos técnicos da contratação:

- a) Definição do local de execução dos serviços, a saber: endereço indicado no Objeto deste documento;
- b) Definição dos serviços a serem executados, dos materiais a serem aplicados e/ou substituídos, de acordo com as determinações dos projetos, dos memoriais descritivos e das especificações técnicas, a serem atendidas pela Contratada;
- c) Definição da metodologia executiva a ser adotada, de acordo com as normas técnicas vigentes e recomendações dos fabricantes;
- d) Definição do orçamento e do prazo de execução da obra, com detalhamento de marcos intermediários e finais das etapas, definidos no cronograma físico-financeiro da obra;
- e) Empresa de engenharia para execução de serviços de reforma de edificação, conforme quantitativos previstos nos projetos;
- f) Certidão de registro da contratada junto ao CREA / CAU, da qual deverá constar os nomes dos profissionais que poderão atuar como responsáveis técnicos pelos serviços a serem executados, conforme disciplina a Resolução 425/98 do CONFEA, artigo 4º, parágrafo único;
- g) Comprovação de aptidão técnica, consistente na apresentação de uma ou mais certidões de acervo técnico expedidas pelo CREA / CAU, em nome dos profissionais que exercerão a função de responsáveis técnicos, comprovando a execução de obra ou serviço com características similares ao objeto a ser contratado, mediante apresentação de Atestado de Capacidade Técnico-profissional;
- h) Definição de cláusulas e condições para a execução dos serviços que possibilitem à contratada efetivar o planejamento para a execução dos serviços em conformidade com a logística e infraestrutura existentes no mercado, e, dessa forma, possibilitar a obtenção de preços mais competitivos para a contratação;
- i) Cumprimento, por parte da contratada, de Plano de Gerenciamento de Resíduos, garantindo o correto descarte dos resíduos segundo sua classe.

5.4. Requisitos de sustentabilidade:

5.4.1. Os serviços prestados pela empresa contratada deverão fundamentar-se no uso racional de recursos e equipamentos, de forma a evitar e prevenir o desperdício de insumos e material consumidos, bem como a geração de resíduos, além do desperdício de água e consumo excessivo



de energia. Sempre que possível fazer uso de energia renovável.

5.4.2. A contratada deverá ter pleno conhecimento e se responsabilizar pelo trabalho seguro das pessoas envolvidas no manuseio de ferramentas, equipamentos e produtos inflamáveis, conforme legislação em vigor do Ministério do Trabalho. Esta também se responsabilizará por ações e/ou omissões sobre os resíduos e rejeitos sólidos, líquidos e derivados, nos locais da obra, removendo e promovendo a devida destinação.

5.5. Requisitos normativos que disciplinam os serviços a serem contratados:

- a) Lei nº 14.133, de 1º de abril de 2021, Lei de Licitações e Contratos Administrativos;
- b) Normas da ABNT e das legislações pertinentes para execução de todos os serviços aplicáveis na execução da obra, inclusive no que tange a qualidade dos materiais;
- c) Lei nº 5.194, de 24 de dezembro 1966, que regula o exercício das profissões de Engenharia e dá outras providências;
- d) Lei nº 12.378/2010 regula o exercício da Arquitetura e cria o Conselho de Arquitetura e Urbanismo do Brasil (CAU/BR) e das Unidades da Federação (CAU/UF);
- e) Lei nº 6.496, de 07 de dezembro de 1977, que institui a "Anotação de Responsabilidade Técnica" na prestação de serviços de Engenharia, autoriza a criação, pelo Conselho Federal de Engenharia, Arquitetura e Agronomia – CONFEA, de uma mútua de assistência profissional, e dá outras providências;
- f) Resolução CONAMA nº 307, de 05 de julho de 2002, que estabelece diretrizes, critérios e procedimentos para a gestão dos resíduos da construção civil.

5.6. Subcontratação

5.6.1. Não é permitida a subcontratação parcial do objeto,

5.6.2. É vedada a subcontratação completa ou da parcela principal da obrigação.

5.6.4. O contrato oferece maior detalhamento das regras que serão aplicadas em relação à subcontratação, caso admitida.

5.7. Garantia da contratação

5.7.1. Não será exigida a garantia da contratação de que tratam os arts. 96 e seguintes da Lei nº 14.133, de 2021.

5.8. Vistoria

5.8.1. Não será exigido a realização da vistoria.

6. MODELO DE EXECUÇÃO DO OBJETO

6.1. Condições de execução

6.1.1. A execução do objeto seguirá a seguinte dinâmica:

6.1.2. Início da execução do objeto: em até 05 dias da ordem de serviço;

6.1.3. O contratado deverá cumprir o que fora disposto em projeto básico, parte integrante deste documento.

6.1.4. Cronograma de realização dos serviços, conforme estabelece o cronograma físico-financeiro.

6.2. Local e horário da prestação dos serviços

6.2.1. Os serviços serão prestados conforme projeto, onde estão dispostas as coordenadas cartográficas.

6.3. Materiais a serem disponibilizados

6.3.1. Para a perfeita execução dos serviços, a Contratada deverá disponibilizar os materiais, equipamentos, ferramentas e utensílios necessários, nas quantidades estimadas e qualidades estabelecidas, promovendo sua substituição quando necessário.

Handwritten signature



7. MODELO DE GESTÃO DO CONTRATO

7.1. O contrato deverá ser executado fielmente pelas partes, de acordo com as cláusulas avençadas e as normas da Lei nº 14.133, de 2021, e cada parte responderá pelas consequências de sua inexecução total ou parcial.

7.1.2. Em caso de impedimento, ordem de paralisação ou suspensão do contrato, o cronograma de execução será prorrogado automaticamente pelo tempo correspondente, anotadas tais circunstâncias mediante simples apostila.

7.1.3. As comunicações entre o órgão ou entidade e a contratada devem ser realizadas por escrito sempre que o ato exigir tal formalidade, admitindo-se o uso de mensagem eletrônica para esse fim.

7.1.4. O órgão ou entidade poderá convocar representante da empresa para adoção de providências que devam ser cumpridas de imediato.

7.1.5. Após a assinatura do contrato ou instrumento equivalente, o órgão ou entidade poderá convocar o representante da empresa contratada para reunião inicial para apresentação do plano de fiscalização, que conterà informações acerca das obrigações contratuais, dos mecanismos de fiscalização, das estratégias para execução do objeto, do plano complementar de execução da contratada, quando houver, do método de aferição dos resultados e das sanções aplicáveis, dentre outros.

7.2. Preposto

7.2.1. A Contratada designará formalmente o preposto da empresa, antes do início da prestação dos serviços, indicando no instrumento os poderes e deveres em relação à execução do objeto contratado.

7.2.3. A Contratada deverá manter preposto da empresa no local da execução do objeto durante o período de execução do objeto.

7.2.4. A Contratante poderá recusar, desde que justificadamente, a indicação ou a manutenção do preposto da empresa, hipótese em que a Contratada designará outro para o exercício da atividade.

7.3. Fiscalização

7.3.1. A execução do contrato deverá ser acompanhada e fiscalizada pelo(s) fiscal(is) do contrato, ou pelos respectivos substitutos (Lei nº 14.133, de 2021, art. 117, caput).

7.4. Fiscalização Técnica

7.4.1. O fiscal técnico do contrato acompanhará a execução do contrato, para que sejam cumpridas todas as condições estabelecidas no contrato, de modo a assegurar os melhores resultados para a Administração.

7.4.2. O fiscal técnico do contrato anotará no histórico de gerenciamento do contrato todas as ocorrências relacionadas à execução do contrato, com a descrição do que for necessário para a regularização das faltas ou dos defeitos observados. (Lei nº 14.133, de 2021, art. 117, §1º);

7.4.3. Identificada qualquer inexecução ou irregularidade, o fiscal técnico do contrato emitirá notificações para a correção da execução do contrato, determinando prazo para a correção;

7.4.4. O fiscal técnico do contrato informará ao gestor do contrato, em tempo hábil, a situação que demandar decisão ou adoção de medidas que ultrapassem sua competência, para que adote as medidas necessárias e saneadoras, se for o caso.

7.4.5. No caso de ocorrências que possam inviabilizar a execução do contrato nas datas aprazadas, o fiscal técnico do contrato comunicará o fato imediatamente ao gestor do contrato.

7.4.6. O fiscal técnico do contrato comunicará ao gestor do contrato, em tempo hábil, o término do contrato sob sua responsabilidade, com vistas à tempestiva renovação ou à prorrogação contratual.

7.5. Fiscalização Administrativa

7.5.1. O fiscal administrativo do contrato verificará a manutenção das condições de habilitação da contratada, acompanhará o empenho, o pagamento, as garantias, as glosas e a formalização de apostilamento e termos aditivos, solicitando quaisquer documentos comprobatórios pertinentes, caso necessário.

7.5.2. Caso ocorra descumprimento das obrigações contratuais, o fiscal administrativo do contrato atuará tempestivamente na solução do problema, reportando ao gestor do contrato para que tome as providências cabíveis, quando ultrapassar a sua competência.



7.6. Gestor do Contrato

7.6.1. O gestor do contrato coordenará a atualização do processo de acompanhamento e fiscalização do contrato contendo todos os registros formais da execução no histórico de gerenciamento do contrato, a exemplo da ordem de serviço, do registro de ocorrências, das alterações e das prorrogações contratuais, elaborando relatório com vistas à verificação da necessidade de adequações do contrato para fins de atendimento da finalidade da administração.

7.6.2. O gestor do contrato acompanhará os registros realizados pelos fiscais do contrato, de todas as ocorrências relacionadas à execução do contrato e as medidas adotadas, informando, se for o caso, à autoridade superior àquelas que ultrapassarem a sua competência.

7.6.3. O gestor do contrato acompanhará a manutenção das condições de habilitação da contratada, para fins de empenho de despesa e pagamento, e anotar os problemas que obstem o fluxo normal da liquidação e do pagamento da despesa no relatório de riscos eventuais.

7.6.4. O gestor do contrato emitirá documento comprobatório da avaliação realizada pelos fiscais técnico e administrativo quanto ao cumprimento de obrigações assumidas pelo contratado, com menção ao seu desempenho na execução contratual, baseado nos indicadores objetivamente definidos e aferidos, e a eventuais penalidades aplicadas, devendo constar do cadastro de atesto de cumprimento de obrigações.

7.6.5. O gestor do contrato tomará providências para a formalização de processo administrativo de responsabilização para fins de aplicação de sanções, a ser conduzido pela comissão de que trata o art. 158 da Lei nº 14.133, de 2021, ou pelo agente ou pelo setor com competência para tal, conforme o caso.

7.6.6. O gestor do contrato deverá elaborar relatório final com informações sobre a consecução dos objetivos que tenham justificado a contratação e eventuais condutas a serem adotadas para o aprimoramento das atividades da Administração.

7.6.7. O gestor do contrato deverá enviar a documentação pertinente ao setor competente para a formalização dos procedimentos de liquidação e pagamento, no valor dimensionado pela fiscalização e gestão nos termos do contrato.

8. CRITÉRIOS DE MEDIÇÃO E PAGAMENTO

8.1. A avaliação da execução do objeto utilizará o Boletim de Medição, conforme previsto no contrato, devidamente atestada pela fiscalização contratual e com a assinatura dos respectivos responsáveis técnicos.

8.1.2. Será indicada a retenção ou glosa no pagamento, proporcional à irregularidade verificada, sem prejuízo das sanções cabíveis, caso se constate que a Contratada:

8.1.2.1. não produzir os resultados acordados,

8.1.2.2. deixar de executar, ou não executar com a qualidade mínima exigida as atividades contratadas; ou

8.1.2.3. deixar de utilizar materiais e recursos humanos exigidos para a execução do serviço, ou utilizá-los com qualidade ou quantidade inferior à demandada.

8.2. Do recebimento

8.2.1. Ao final de cada etapa da execução contratual, conforme previsto no Cronograma Físico-Financeiro, o Contratado apresentará a medição prévia dos serviços executados no período, por meio de planilha e memória de cálculo detalhada.

8.2.3. Uma etapa será considerada efetivamente concluída quando os serviços previstos para aquela etapa, no Cronograma Físico-Financeiro, estiverem executados em sua totalidade.

8.2.4. O contratado também apresentará, a cada medição, os documentos comprobatórios da procedência legal dos produtos e subprodutos florestais utilizados naquela etapa da execução contratual, quando for o caso.

8.2.5. Os serviços serão recebidos provisoriamente, no prazo de **até 30 (trinta) dias**, pelos fiscais técnico e administrativo, mediante termos detalhados, quando verificado o cumprimento das exigências de caráter técnico e administrativo. (Art. 140, I, a, da Lei nº 14.133).



8.2.6. O prazo da disposição acima será contado do recebimento de comunicação de cobrança oriunda do contratado com a comprovação da prestação dos serviços a que se referem a parcela a ser paga.

8.2.7. O fiscal técnico do contrato realizará o recebimento provisório do objeto do contrato mediante termo detalhado que comprove o cumprimento das exigências de caráter técnico.

8.2.8. O fiscal administrativo do contrato realizará o recebimento provisório do objeto do contrato mediante termo detalhado que comprove o cumprimento das exigências de caráter administrativo.

8.2.9. O fiscal, realizará o recebimento provisório sob o ponto de vista técnico e administrativo.

8.2.10. Para efeito de recebimento provisório, ao final de cada período de faturamento, o fiscal técnico do contrato irá apurar o resultado das avaliações da execução do objeto e, se for o caso, a análise do desempenho e qualidade da prestação dos serviços realizados em consonância com os indicadores previstos, que poderá resultar no redimensionamento de valores a serem pagos à contratada, registrando em relatório a ser encaminhado ao gestor do contrato.

8.2.11. Será considerado como ocorrido o recebimento provisório com a entrega do termo detalhado ou, em havendo mais de um a ser feito, com a entrega do último.

8.2.12. O Contratado fica obrigado a reparar, corrigir, remover, reconstruir ou substituir, às suas expensas, no todo ou em parte, o objeto em que se verificarem vícios, defeitos ou incorreções resultantes da execução ou materiais empregados, cabendo à fiscalização não atestar a última e/ou única medição de serviços até que sejam sanadas todas as eventuais pendências que possam vir a ser apontadas no Recebimento Provisório.

8.2.13. A fiscalização não efetuará o ateste da última e/ou única medição de serviços até que sejam sanadas todas as eventuais pendências que possam vir a ser apontadas no Recebimento Provisório. (Art. 119 c/c art. 140 da Lei nº 14133, de 2021)

8.2.14. O recebimento provisório também ficará sujeito, quando cabível, à conclusão de todos os testes de campo e à entrega dos Manuais e Instruções exigíveis.

8.2.15. Os serviços poderão ser rejeitados, no todo ou em parte, quando em desacordo com as especificações constantes neste Termo de Referência e na proposta, sem prejuízo da aplicação das penalidades.

8.2.16. Quando a fiscalização for exercida por um único servidor, o Termo Detalhado deverá conter o registro, a análise e a conclusão acerca das ocorrências na execução do contrato, em relação à fiscalização técnica e administrativa e demais documentos que julgar necessários, devendo encaminhá-los ao gestor do contrato para recebimento definitivo.

8.2.17. Os serviços serão recebidos definitivamente no prazo de **até 60 (sessenta) dias**, contados do recebimento provisório, por servidor ou comissão designada pela autoridade competente, após a verificação da qualidade e quantidade do serviço e consequente aceitação mediante termo detalhado, obedecendo os seguintes procedimentos:

8.2.18. Emitir documento comprobatório da avaliação realizada pela fiscalização, no cumprimento de obrigações assumidas pelo contratado, com menção ao seu desempenho na execução contratual, baseado em indicadores objetivamente definidos e aferidos, e a eventuais penalidades aplicadas, devendo constar do cadastro de atesto de cumprimento de obrigações.

8.2.19. Realizar a análise dos relatórios e de toda a documentação apresentada pela fiscalização e, caso haja irregularidades que impeçam a liquidação e o pagamento da despesa, indicar as cláusulas contratuais pertinentes, solicitando à CONTRATADA, por escrito, as respectivas correções:

8.2.20. Emitir Termo Detalhado para efeito de recebimento definitivo dos serviços prestados, com base nos relatórios e documentações apresentadas;

8.2.21. Nenhum prazo de recebimento ocorrerá enquanto pendente a solução, pelo contratado, de inconsistências verificadas na execução do objeto ou no instrumento de cobrança.

8.2.22. O recebimento provisório ou definitivo não excluirá a responsabilidade civil pela solidez e pela segurança do serviço nem a responsabilidade ético-profissional pela perfeita execução do contrato.

8.2.23. O recebimento definitivo da obra pela Administração não eximirá o contratado, pelo prazo mínimo de 5 (cinco) anos, da responsabilidade objetiva pela solidez e pela segurança dos materiais e dos serviços executados e pela funcionalidade da construção, da reforma, da recuperação ou da

Handwritten signature or initials in blue ink.



ampliação do bem imóvel, e, em caso de vício, defeito ou incorreção identificados, o contratado ficará responsável pela reparação, pela correção, pela reconstrução ou pela substituição necessárias.

8.3. Liquidação

8.3.1. Recebida a Nota Fiscal ou documento de cobrança equivalente, correrá o prazo de dez dias úteis para fins de liquidação.

8.3.2. Para fins de liquidação, o setor competente deve verificar se a Nota Fiscal ou Fatura apresentada expressa os elementos necessários e essenciais do documento, tais como:

- a) o prazo de validade;
- b) a data da emissão;
- c) os dados do contrato e do órgão contratante;
- d) o período respectivo de execução do contrato;
- e) o valor a pagar; e
- f) eventual destaque do valor de retenções tributárias cabíveis.

8.3.3. Havendo erro na apresentação da Nota Fiscal/Fatura, ou circunstância que impeça a liquidação da despesa, esta ficará sobrestada até que o contratado providencie as medidas saneadoras, reiniciando-se o prazo após a comprovação da regularização da situação, sem ônus à contratante;

8.3.4. A Nota Fiscal ou Fatura deverá ser obrigatoriamente acompanhada da comprovação da regularidade fiscal, constatada por meio apresentação de certidões negativas ou, mediante consulta aos sítios eletrônicos oficiais ou à documentação mencionada no art. 68 da Lei nº 14.133/2021.

8.3.5. A Administração deverá realizar consulta para: a) verificar a manutenção das condições de habilitação exigidas no edital ou aviso de dispensa; b) identificar possível razão que impeça a participação em licitação ou contratação direta, no âmbito do órgão ou entidade, proibição de contratar com o Poder Público, bem como ocorrências impeditivas indiretas.

8.3.6. Constatando-se, a situação de irregularidade do contratado, será providenciada sua notificação, por escrito, para que, no prazo de 5 (cinco) dias úteis, regularize sua situação ou, no mesmo prazo, apresente sua defesa. O prazo poderá ser prorrogado uma vez, por igual período, a critério do contratante.

8.3.7. Não havendo regularização ou sendo a defesa considerada improcedente, o contratante deverá comunicar aos órgãos responsáveis pela fiscalização da regularidade fiscal quanto à inadimplência do contratado, bem como quanto à existência de pagamento a ser efetuado, para que sejam acionados os meios pertinentes e necessários para garantir o recebimento de seus créditos.

8.3.8. Persistindo a irregularidade, o contratante deverá adotar as medidas necessárias à rescisão contratual nos autos do processo administrativo correspondente, assegurada ao contratado a ampla defesa.

8.3.9. Havendo a efetiva execução do objeto, os pagamentos serão realizados normalmente, até que se decida pela rescisão do contrato, caso o contratado não regularize sua situação de cumprimento de requisitos de habilitação.

8.4. Prazo de pagamento

8.4.1. O pagamento será efetuado no prazo máximo de até dez dias úteis, contados da finalização da liquidação da despesa, conforme seção anterior.

8.4.2. No caso de atraso pelo Contratante, os valores devidos ao contratado serão atualizados monetariamente entre o termo final do prazo de pagamento até a data de sua efetiva realização, mediante aplicação do índice IGP-M/FGV de correção monetária.

8.5. Forma de pagamento

8.5.1. O pagamento será realizado através de ordem bancária, para crédito em banco, agência e conta corrente indicados pelo contratado.

8.5.2. Será considerada data do pagamento o dia em que constar como emitida a ordem bancária para pagamento.

8.5.3. Quando do pagamento, será efetuada a retenção tributária prevista na legislação aplicável.



8.5.4. Independentemente do percentual de tributo inserido na planilha, quando houver retenções na fonte, quando da realização do pagamento, os percentuais estabelecidos na legislação vigente.

8.5.5. O contratado regularmente optante pelo Simples Nacional, nos termos da Lei Complementar nº 123, de 2006, não sofrerá a retenção tributária quanto aos impostos e contribuições abrangidos por aquele regime. No entanto, o pagamento ficará condicionado à apresentação de comprovação, por meio de documento oficial, de que faz jus ao tratamento tributário favorecido previsto na referida Lei Complementar.

8.6. Antecipação de pagamento

8.6.1. A presente contratação não permite a antecipação de pagamento.

9. FORMA E CRITÉRIOS DE SELEÇÃO DO FORNECEDOR E REGIME DE EXECUÇÃO

Forma de seleção e critério de julgamento da proposta

9.1. O contratado será selecionado por meio da realização de procedimento de dispensa de licitação, com fundamento na hipótese do art. 75, inciso I, § 3º da Lei nº 14.133/2021, com adoção do critério de julgamento pelo **MENOR PREÇO**.

9.2. Regime de execução

9.2.1. O regime de execução do contrato será **EMPREITADO POR PREÇO GLOBAL**.

9.3. Critérios de aceitabilidade de preços

9.3.1. O critério de aceitabilidade de preços será o valor global estimado para a contratação.

9.3.2. O licitante que tiver apresentado o menor preços deverá apresentar à Administração, por meio eletrônico (e-mail ou via sistema), planilha que contenha o preço global, os quantitativos e os preços unitários tidos como relevantes, conforme modelo de planilha elaborada pela Administração, para efeito de avaliação de exequibilidade (art. 59, §3º, da Lei nº 14.133/2021);

9.4. Para fins de habilitação, deverá o licitante comprovar os seguintes requisitos na forma prevista no art. 72, inciso V da Lei 14.133/21:

9.4.1. HABILITAÇÃO JURÍDICA

A) **Empresário individual:** inscrição no Registro Público de Empresas Mercantis, a cargo da Junta Comercial da respectiva sede;

B) **Microempreendedor Individual - MEI:** Certificado da Condição de Microempreendedor Individual - CCMEI, cuja aceitação ficará condicionada à verificação da autenticidade no sítio <https://www.gov.br/empresas-e-negocios/pt-br/empreendedor>;

C) **Sociedade empresária, sociedade limitada unipessoal - SLU ou sociedade identificada como empresa individual de responsabilidade limitada - EIRELI:** inscrição do ato constitutivo, estatuto ou contrato social no Registro Público de Empresas Mercantis, a cargo da Junta Comercial da respectiva sede, acompanhada de documento comprobatório de seus administradores;

D) **Sociedade empresária estrangeira:** portaria de autorização de funcionamento no Brasil, publicada no Diário Oficial da União e arquivada na Junta Comercial da unidade federativa onde se localizar a filial, agência, sucursal ou estabelecimento, a qual será considerada como sua sede.

E) **Sociedade simples:** inscrição do ato constitutivo no Registro Civil de Pessoas Jurídicas do local de sua sede, acompanhada de documento comprobatório de seus administradores;

F) **Filial, sucursal ou agência de sociedade simples ou empresária:** inscrição do ato constitutivo da filial, sucursal ou agência da sociedade simples ou empresária, respectivamente, no Registro Civil das Pessoas Jurídicas ou no Registro Público de Empresas Mercantis onde opera, com averbação no Registro onde tem sede a matriz

G) **Ato de autorização** para o exercício da atividade - Decreto de autorização, em se tratando de empresa estrangeira em funcionamento no País, e ato de registro para funcionamento expedido pelo órgão competente, quando a atividade assim o exigir.

OBS: Os documentos apresentados deverão estar acompanhados de todas as alterações ou da

Handwritten signature



consolidação respectiva.

9.4.2. HABILITAÇÃO FISCAL, SOCIAL E TRABALHISTA:

A) Prova de inscrição no Cadastro Nacional de Pessoas Jurídicas (CNPJ) ou no Cadastro de Pessoas Físicas (CPF), conforme o caso;

B) Prova de inscrição no cadastro de contribuintes **estadual e/ou municipal**, se houver, relativo ao domicílio ou sede do licitante, pertinente ao seu ramo de atividade e compatível com o objeto contratual;

C) Prova de regularidade fiscal perante a Fazenda Nacional, mediante apresentação de certidão expedida conjuntamente pela Secretaria da Receita Federal do Brasil (RFB) e pela Procuradoria-Geral da Fazenda Nacional (PGFN), referente a todos os créditos tributários federais e à Dívida Ativa da União (DAU) por elas administrados, inclusive aqueles relativos à Seguridade Social, nos termos da Portaria Conjunta nº 1.751, de 02 de outubro de 2014, do Secretário da Receita Federal do Brasil e da Procuradora-Geral da Fazenda Nacional.

D) Prova de regularidade para com a Fazenda Estadual do domicílio ou sede do licitante, ou outra equivalente, na forma da lei;

E) Prova de regularidade para com a Fazenda Municipal do domicílio ou sede do licitante, ou outra equivalente, na forma da lei.

F) Prova de regularidade com o Fundo de Garantia do Tempo de Serviço (FGTS);

G) Prova de inexistência de débitos inadimplidos perante a Justiça do Trabalho, mediante a apresentação de certidão negativa ou positiva com efeito de negativa, nos termos do Título VII-A da Consolidação das Leis do Trabalho, aprovada pelo Decreto-Lei nº 5.452, de 1º de maio de 1943;

H) Declaração de que, em cumprimento ao estabelecido na Lei nº 9.854, de 27/10/1999, publicada no DOU de 28/10/1999, e ao inciso XXXIII, do artigo 7º da Constituição Federal, não emprega menor de 18 (dezoito) anos em trabalho noturno, perigoso ou insalubre, nem emprega menores de 16 (dezesesseis) anos em trabalho algum, salvo na condição de aprendiz, a partir de 14 (catorze) anos, em conformidade com o inciso VI do art. 68 da Lei nº 14.133/2021

9.4.2.1. Caso o fornecedor seja considerado isento dos tributos relacionados ao objeto contratual, deverá comprovar tal condição mediante a apresentação de declaração da Fazenda respectiva do seu domicílio ou sede, ou outra equivalente, na forma da lei.

9.4.2.2. O fornecedor enquadrado como microempreendedor individual que pretenda auferir os benefícios do tratamento diferenciado previstos na Lei Complementar n. 123, de 2006, estará dispensado da prova de inscrição nos cadastros de contribuintes estadual e municipal.

9.4.2.3. Na forma do que dispõe o art. 42 da Lei Complementar nº. 123 de 14.12.2006, a comprovação de regularidade fiscal e trabalhista das microempresas e empresas de pequeno porte somente será exigida para efeito de assinatura do contrato.

9.4.2.4. Para efeito do disposto no subitem acima, as microempresas e empresas de pequeno porte, por ocasião da participação neste procedimento licitatório, deverão apresentar toda a documentação exigida para fins de comprovação de regularidade fiscal e trabalhista, mesmo que esta apresente alguma restrição.

9.4.2.5. Havendo alguma restrição na comprovação da regularidade fiscal e trabalhista, será assegurado o prazo de 05 (cinco) dias úteis, contado a partir do momento em que o proponente for declarado o vencedor do certame, prorrogáveis por igual período, a critério da Administração Pública, para a regularização da documentação, pagamento ou parcelamento do débito Qualificação Econômico-Financeira.

9.4.2.6. A não regularização da documentação, no prazo previsto no subitem anterior, implicará na decadência do direito à contratação, sem prejuízo das sanções previstas na lei e neste edital, sendo facultado à Administração convocar os licitantes remanescentes na ordem de classificação, para a assinatura do contrato, nos termos deste edital.

9.4.3. QUALIFICAÇÃO ECONÔMICA FINANCEIRA

9.4.3.1. Certidão negativa de feitos sobre falência expedida pelo distribuidor da sede do licitante, exceto as sociedades cooperativas, conforme dispõe o art. 4º da Lei nº 5.764/1971. No caso de



pessoa física ou de sociedade simples, certidão negativa de insolvência civil expedida pelo distribuidor do domicílio ou sede do licitante;

8.4.3.2. Na ausência da certidão negativa, o licitante em recuperação judicial deverá comprovar o acolhimento judicial do plano de recuperação judicial nos termos do art. 58 da Lei nº 11.101/2005. No caso do licitante em recuperação extrajudicial deverá apresentar a homologação judicial do plano de recuperação;

9.4.4. QUALIFICAÇÃO TÉCNICA

9.4.4.2. QUALIFICAÇÃO TÉCNICO-PROFISSIONAL

9.4.4.2.1. Apresentar profissional **Responsável Técnico** de nível superior na área de **engenharia civil ou arquitetura** ou outro devidamente reconhecido pela entidade competente, devidamente registrado no conselho profissional competente, detentor de no mínimo **01 (um) atestado de capacidade técnica, com acervo aprovado pela Câmara Especializada do CREA da respectiva modalidade ou CAU**, conforme o caso, que comprove(m) ter o(s) profissional(is) executado serviços similares de complexidade tecnológica e operacional equivalente ou superior com as do objeto ora licitado, atinentes do objeto da licitação, na forma prevista no art. 67, § 1º, § 2º, Lei nº 14.133/21, **não se admitindo atestado(s) de Fiscalização, Supervisão, Gerenciamento, Controle Tecnológico ou Assessoria Técnicas ou simples ART's não aprovadas pela câmara especializada competente.**

9.4.4.2.2. A comprovação do vínculo do profissional de que trata o subitem anterior será feita da seguinte forma:

- A). Para sócio, mediante a apresentação do contrato social e aditivos;
- B). Para diretor, mediante a apresentação da ata de eleição e posse da atual diretoria, devidamente registrada junto ao órgão competente.
- C). Se o responsável técnico não for sócio e/ou diretor da empresa, a comprovação se dará mediante a apresentação da cópia da Carteira de Trabalho e Previdência Social (CTPS) - devidamente assinada ou Contrato de Prestação de Serviço em vigor celebrado de acordo com a legislação civil.
- D). Declaração de compromisso de vinculação futura firmada por engenheiro civil ou arquiteto ou outro devidamente reconhecido pela entidade competente, detentor do acervo técnico, informando que o mesmo assumirá a responsabilidade técnica dos serviços licitados, caso a licitante se sagre vencedora do certame.

9.4.4.2.3. Com base no artigo 64, inciso I, da Lei nº 14.133/2021, a Município se reserva o direito de consultar o CNIS (Cadastro Nacional de Informações Sociais), para comprovar o vínculo empregatício do(s) responsável (is) técnico(s) detentor (es) dos atestados com o licitante.

9.4.4.2.4. O(s) profissional(is) indicado(s) na forma supra deverá(ão) participar da obra ou serviço objeto do contrato, e será admitida a sua substituição por profissionais de experiência equivalente ou superior, desde que aprovada pela Administração.

9.4.4.2.5. Os atestados de capacidade técnica poderão ser apresentados em nome da matriz ou da filial da empresa licitante.

9.4.4.2.6. O licitante disponibilizará todas as informações necessárias à comprovação da legitimidade dos atestados, apresentando, quando solicitado pela Administração, cópia do contrato que deu suporte à contratação, endereço atual da contratante e local em que foi executado o objeto contratado, dentre outros documentos.

9.4.4.2.7. No caso de duas ou mais licitantes apresentarem atestados de um mesmo profissional como responsável técnico, como comprovação da qualificação técnica, todas as que se enquadrarem nessa condição serão inabilitadas.

9.4.4.2.8. No caso de comprovação da capacidade técnica da licitante e dos profissionais em serviços realizados no exterior, deverá ser apresentado Atestado de Capacidade Técnica, devidamente regularizado no país de origem, registrado no Consulado Brasileiro acompanhado por tradução juramentada.

9.4.4.2.9. Os atestados de capacidade técnica da empresa licitante, deverá ser devidamente certificado pelo CREA, para comprovar que a mesma executou obra ou serviço de características semelhantes ao objeto ora licitado;



10. ESTIMATIVAS DO VALOR DA CONTRATAÇÃO

10.1. O custo estimado total da contratação é na ordem total e **RS 93.851,17 (noventa e três mil, oitocentos e cinquenta e um reais e dezessete centavos)**, conforme custos unitários apostos no projeto básico em anexo.

11. ADEQUAÇÃO ORÇAMENTÁRIA

11.2. As despesas decorrentes da presente contratação correrão à conta de recursos específicos consignados no Orçamento do município na seguinte rubrica: 0401. 10.301.1001.1.004; Elemento de Despesas: 4.4.90.51.00; Sub-elemento de Despesas: 4.4.90.51.92; Fonte de Recursos: 1500100200.

12. DISPOSIÇÕES GERAIS

12.1. **Mapeamento de Riscos:** O gerenciamento dos riscos da contratação será dispensado haja vista trata-se de obrigação prevista em caso de licitação, conforme art. 18 inciso X da Lei 14.133/21. Nesse caso será dispensado por trata-se de dispensa de licitação em razão do valor na forma prevista no art. 72, I da Lei 14.133/21.

12.2. **Do aviso de Dispensa de Licitação:** O presente caso é de Dispensa de Licitação, conforme art. 75, §3º, da lei n. 14.133/21, onde as contratações de que trata o I e II do caput do artigo serão preferencialmente precedidas de divulgação de aviso em sítio eletrônico oficial, pelo prazo mínimo de 3 (três) dias úteis, com a especificação do objeto pretendido e com a manifestação de interesse da Administração em obter propostas adicionais de eventuais interessados, devendo ser selecionada a proposta mais vantajosa.

12.3. São anexos deste Termo de Referência:

- a) ANEXO I: Projeto básico
- b) ANEXO II: Minuta do Contrato;

Pacoti-Ce, 16 de setembro de 2024.

NARA RIBEIRO CUNHA
Secretária De Saúde

SAMILLY DE SOUSA BARROS
Ordenadora de Despesas da
Secretaria de Saúde



PREFEITURA MUNICIPAL DE
PACOTI
CUIDANDO DA NOSSA GENTE



ANEXO I – TERMO DE REFERENCIA

PAÇO DO GOVERNO MUNICIPAL

AVENIDA CORONEL JOSÉ CICERO SAMPAIO – N° 663 – CENTRO – PACOTI – CEARÁ

CNPJ N° 07.910.755/0001-72 – CGF N° 06.920.183-8

		MEMORIAL DESCRITIVO				
		OBRA:		DATA : 27/05/2024	BDI : 23,76%	
	DESCRÇÃO:	REFORMA DO POSTO DE SAÚDE DA COMUNIDADE MACAPÁ	SEINFRA	028.1 COM DESONERAÇÃO	84,44%	47,48%
	LOCAL:	MUNICÍPIO DE PACOTI/CE	Composições Próprias	PRÓPRIA	0,00%	0,00%
	CLIENTE:	PREFEITURA MUNICIPAL DE PACOTI				

1. ADMINISTRAÇÃO LOCAL

Compreende os trabalhadores envolvidos no processo de gestão e gerenciamento da obra, bem como os funcionários relacionados ao suporte técnico para controle de qualidade dos materiais empregados na execução do objeto. Ainda, são consideradas as demais despesas administrativas para a total e completa administração da obra.

1.1. COM-49819473 ADMINISTRAÇÃO LOCAL DA OBRA (%)

Compreende os trabalhadores envolvidos no processo de gestão e gerenciamento da obra, bem como os funcionários relacionados ao suporte técnico para controle de qualidade dos materiais empregados na execução do objeto. Ainda, são consideradas as demais despesas administrativas para a total e completa administração da obra.



2. PAREDES E REVESTIMENTOS

2.1. C1070 DEMOLIÇÃO DE REVESTIMENTO C/ARGAMASSA (M2)

A CONTRATADA deverá executar a demolição de revestimento com cerâmicas nos locais indicados pela FISCALIZAÇÃO. Os entulhos provenientes da demolição deverão ser imediatamente removidos aos locais especificados pela FISCALIZAÇÃO.

A medição será por metro quadrado de argamassa demolida.

2.2. C0776 CHAPISCO C/ ARGAMASSA DE CIMENTO E AREIA S/PENEIRAR TRAÇO 1:3 ESP.= 5mm P/ PAREDE (M2)

Camada de argamassa de revestimento constituída de cimento, cal, areia, água e, eventualmente, aditivo, destinada a regularização da base, podendo constituir-se no acabamento final. A argamassa de emboço deverá ter consistência adequada ao uso, compatível ao processo de aplicação (manual ou mecânica), constituída de areia média, com dimensão máxima <2,4mm.

2.3. C3023 EMBOÇO C/ ARGAMASSA DE CIMENTO E AREIA PENEIRADA, TRAÇO 1:3 (M2)

O emboço será aplicado em toda extensão de paredes novas com o acabamento final em cerâmica, o serviço será executado com argamassa cimento e areia sem peneirar traço 1:3.

Antes da execução do emboço, serão colocados todos os marcos e peitoris. Os alisares e rodapés serão colocados posteriormente. Os emboços serão fortemente comprimidos contra as superfícies e apresentarão paramento áspero ou entrecortado de sulcos para facilitar a aderência. Esse objetivo poderá ser alcançado com o emprego de uma tábua, com pregos, conduzida em linhas onduladas, no sentido horizontal, arranhando a superfície do emboço.

2.4. C3408 REBOCO C/ ARGAMASSA DE CIMENTO E AREIA S/ PENEIRAR, TRAÇO 1:3 (M2)

O reboco deverá ser executado com argamassa, no traço de 1:6 (cimento e areia fina) com espessura mínima de 20cm. PREPARO DO SUBSTRATO: A parede chapiscada deve estar limpa, sem poeira, antes de receber o reboco. As impurezas visíveis serão removidas. Os rebocos só serão executados depois da colocação de peitoris e marcos, e antes da colocação de alisares e rodapés. A superfície chapiscada, antes da aplicação do reboco, será borrifada com água. ASSENTAMENTO: A masseria destinada ao preparo dos rebocos deve encontrar-se limpa, especialmente no caso de material colorido, e bem vedada. A evasão de água acarretaria a perda de aglutinantes, corantes e hidrofugantes, com prejuízos para a resistência, a aparência e outras propriedades dos rebocos. O lançamento de reboco hidrófugo na massa será objeto de cuidados especiais, no sentido de evitar-se a precipitação do hidrofugante. Como esse componente do reboco apresenta dificuldade em misturar-se com a água, o amassamento será enérgico, de forma que haja homogeneização perfeita no produto final. Quando houver possibilidade de chuvas, a aplicação do reboco externo não será iniciada ou, caso já o tenha sido, será interrompida.

2.5. C4445 CERÂMICA ESMALTADA RETIFICADA C/ ARG. PRÉ-FABRICADA ACIMA DE 30x30cm (900cm²) - PEI-5/PEI-4 - P/ PAREDE (M2)

Serão executados revestimentos em cerâmicas (30x30) cm (A=900cm²) conforme projeto arquitetônico. O revestimento cerâmico das paredes será executado no consultório odontológico, em toda área de suas paredes, do piso até o teto.

As cerâmicas especificadas serão correspondentes ao padrão aprovado pela Fiscalização quanto a fabricante, PEI e a linha especificada, não podendo apresentar defeitos em suas superfícies, cores uniformes, inexistência de empenamentos e uniformidade nas medidas geométricas, tamanho sugerido (30x30) cm.

MEMORIAL DESCRITIVO															
	OBRA:	REFORMA DO POSTO DE SAÚDE DA COMUNIDADE MACAPÁ	DATA : 27/05/2024												
	DESCRIÇÃO:	REFORMA DO POSTO DE SAÚDE DA COMUNIDADE MACAPÁ	BDI : 23,76%												
	LOCAL:	MUNICÍPIO DE PACOTI/CE	<table border="1"> <thead> <tr> <th>FORTE</th> <th>VERSÃO</th> <th>HORA</th> <th>MES</th> </tr> </thead> <tbody> <tr> <td>SEINFRA</td> <td>028.1 COM DESONERAÇÃO</td> <td>84,44%</td> <td>47,48%</td> </tr> <tr> <td>Composições Próprias</td> <td>PRÓPRIA</td> <td>0,00%</td> <td>0,00%</td> </tr> </tbody> </table>	FORTE	VERSÃO	HORA	MES	SEINFRA	028.1 COM DESONERAÇÃO	84,44%	47,48%	Composições Próprias	PRÓPRIA	0,00%	0,00%
	FORTE	VERSÃO	HORA	MES											
SEINFRA	028.1 COM DESONERAÇÃO	84,44%	47,48%												
Composições Próprias	PRÓPRIA	0,00%	0,00%												
CLIENTE:	PREFEITURA MUNICIPAL DE PACOTI														

2.6. C2828 REJUNTAMENTO C/ ARG. PRÉ-FABRICADA, JUNTA ENTRE 6mm E 10mm EM CERÂMICA, ACIMA DE 30x30 cm (900 cm²) E PORCELANATOS (PAREDE/PISO) (M2)

O rejuntamento dos revestimentos cerâmicos deve obedecer às seguintes orientações:

O preenchimento das juntas de assentamento poderá ser iniciado no mínimo 3 dias após concluído o assentamento das peças.

Verificar, antes, a existências de peças com assentamentos ociosos, que deverão ser removidas.

Limpar as juntas, eliminando as sujeiras e umedecê-las previamente.

Utilizar somente argamassas de rejunte industrializadas.

A argamassa deverá ser espalhada nas juntas com auxílio de uma desempenadeira com base de borracha flexível, em movimentos alternados, de modo a penetrar uniformemente entre as peças cerâmicas. Após a secagem inicial, remover o excesso com pano ou esponja úmidos. Após o início da pega da argamassa as juntas serão frisadas, obtendo-se acabamentos lisos e regulares.



3. PISO

3.1. C3001 CERÂMICA ESMALTADA RETIFICADA C/ ARG. PRÉ-FABRICADA ACIMA DE 30x30 cm (900 cm²) - PEI-5/PEI-4 - P/ PISO (M2)

Aplicar e estender a argamassa de assentamento, sobre a base totalmente limpa, seca e curada, com o lado liso da desempenadeira formando uma camada uniforme de 3 mm a 4 mm sobre área tal que facilite a colocação das placas cerâmicas e que seja possível respeitar o tempo de abertura, de acordo com as condições atmosféricas e o tipo de argamassa utilizada; Aplicar o lado denteado da desempenadeira sobre a camada de argamassa formando sulcos; Assentar cada peça cerâmica, comprimindo manualmente ou aplicando pequenos impactos com martelo de borracha.

A espessura de juntas especificada para o tipo de cerâmica deverá ser observada podendo ser obtida empregando-se espaçadores previamente gabaritados.

3.2. C2828 REJUNTAMENTO C/ ARG. PRÉ-FABRICADA, JUNTA ENTRE 6mm E 10mm EM CERÂMICA, ACIMA DE 30x30 cm (900 cm²) E PORCELANATOS (PAREDE/PISO) (M2)

O rejuntamento dos revestimentos cerâmicos deve obedecer às seguintes orientações:

O preenchimento das juntas de assentamento poderá ser iniciado no mínimo 3 dias após concluído o assentamento das peças.

Verificar, antes, a existências de peças com assentamentos ociosos, que deverão ser removidas.

Limpar as juntas, eliminando as sujeiras e umedecê-las previamente.

Utilizar somente argamassas de rejunte industrializadas.

A argamassa deverá ser espalhada nas juntas com auxílio de uma desempenadeira com base de borracha flexível, em movimentos alternados, de modo a penetrar uniformemente entre as peças cerâmicas. Após a secagem inicial, remover o excesso com pano ou esponja úmidos. Após o início da pega da argamassa as juntas serão frisadas, obtendo-se acabamentos lisos e regulares.

4. COBERTURA E TETO

4.1. C4460 MADEIRAMENTO P/ TELHA CERÂMICA - (RIPA, CAIBRO, LINHA) (M2)

Todo madeiramento será executado com madeira nova em Maçaranduba e constituído por todos os elementos necessários para o devido apoio e fixação das telhas, incluindo cumeeiras, terças, caibros, ripas, etc., de acordo com o tipo da telha e concepção do Projeto.

4.2. C2200 RETELHAMENTO C/ TELHA CERÂMICA ATE 20% NOVA (M2)

A cobertura existente, será executada com telhas cerâmicas coloniais de primeira qualidade e bem cozidas, garantindo uniformidade e durabilidade, devendo ter 20% de telhas novas. O assentamento das telhas exige alinhamento perfeito, sem desencontros ou desníveis. Peças com defeitos serão rigorosamente reprovadas pela fiscalização.

4.3. C0387 BEIRA E BICA EM TELHA COLONIAL (M)

O acabamento no beira e bica será feito com argamassa 1:3. O serviço será executado em todo o perímetro da coberta.

4.4. C0388 BEIRAL DE MADEIRA DE (2 X 8)cm, INCLUSIVE PINTURA (M)

		MEMORIAL DESCRITIVO			
		DATA : 27/05/2024		BDI : 23,76%	
OBRA:	REFORMA DO POSTO DE SAÚDE DA COMUNIDADE MACAPÁ	FONTE	VERSÃO	HORA	MES
DESCRIÇÃO:	REFORMA DO POSTO DE SAÚDE DA COMUNIDADE MACAPÁ	SEINFRA	028.1 COM DESONERAÇÃO	84,44%	47,48%
LOCAL:	MUNICÍPIO DE PACOTI/CE	Composições Próprias	PRÓPRIA	0,00%	0,00%
CLIENTE:	PREFEITURA MUNICIPAL DE PACOTI				

A estrutura de madeira para a cobertura será montada com atenção aos cortes necessários e à montagem do beiral de madeira. Será empregada madeira tratada conforme padrões da região, com tratamento químico conforme normas da NBR/ABNT. A contratada é responsável pelo dimensionamento dos elementos da estrutura de madeira para a cobertura.

4.5. C1054 DEMOLIÇÃO DE FORRO DE PVC (M2)

O forro PVC será totalmente demolido, não havendo aproveitamento de nenhuma peça na execução do novo forro previsto na manutenção do prédio.

4.6. C4470 FORRO PVC - MODULADO (618x1250)mm C/ PERFIL "T" EM ALUMÍNIO - FORNECIMENTO E MONTAGEM (M2)

Todo forro será executado material tipo PVC na cor branca e constituído por todos os elementos necessários para o devido apoio e fixação do forro, incluindo ferragens, parafusos, et. de acordo com o tipo de forro e concepção indicado como solicitado.

5. ESQUADRIAS

Janelas em paredes de alvenaria exigem reforços estruturais, vergas - sobre o vão - e contravergas - abaixo da abertura, que melhoram a distribuição de cargas, evitam o aparecimento de trincas e impedem esforços sobre as esquadrias.

5.1. C2210 RETIRADA DE PORTAS E JANELAS, INCLUSIVE BATENTES (M2)

As portas e janelas que puderem ser reaproveitadas devem ser armazenadas em local apropriado. A remoção dos batentes deve ser feita com cuidado para evitar danos às paredes onde estão fixados. Primeiramente, as portas e janelas devem ser desencaixadas das dobradiças. Em seguida, os batentes ou aduelas devem ser retirados, desaparafusando-os quando estiverem tarugados, ou utilizando ponteiros quando estiverem chumbados nas laterais do vão.

5.2. C4428 PORTA TIPO PARANÁ (0,80 x 2,10 m), COMPLETA (UN)

Instalação de portas do tipo parana, conforme projeto arquitetônico.

5.3. C1972 PORTA DE VIDRO TEMPERADO 1 FOLHA (0.90X2.10)m E=10mm (CJ)

Será colocada portas de vidro temperado. Uma delas (de abrir) na sala de atendimento individualizado e outra (de correr) na sala de visitas.

5.4. C3543 MUTIRÃO MISTO - JANELA TIPO FICHA (1.40X1.10)m - MADEIRA MISTA - COMPLETA (UN)

As janelas deverão ser bem fixadas, mas observando a facilidade em abrir, onde a face superior e inferior deva estar bem alinhada e que não estejam sofrendo pressão das cunhas que poderão ocasionar deformações, consequentemente emperrar as aberturas das folhas das janelas

5.5. C4830 JANELA BASCULANTE EM ALUMÍNIO ANODIZADO NATURAL, EXCLUSIVE VIDRO (M2)

As janelas serão de alumínio anodizado nas dimensões, modelo e locais definidos em projeto. Os perfis serão extrudados e não poderão apresentar empenamentos, defeitos de superfície ou quaisquer outras falhas, devendo ter seções que satisfaçam, por um lado, ao coeficiente de resistência requerido atendam, por outro, ao efeito estético desejado. O alumínio será anodizado, natural, conforme especificado no projeto arquitetônico e orçamentos. Nenhum perfil estrutural ou contra-marco apresentará espessura inferior a 16mm. A fim de evitar vibrações, atritos e ruídos, não será permitido o contato direto entre peças móveis, o qual se fará através de "nylon" duro (roldanas, encosta, freios, escovas, proteção, patins etc.). Nas esquadrias de alumínio não será permitido o contato direto entre elementos de cobre ou metais pesados com o alumínio. Far-se-á isolamento por meio de pintura de cromato de zinco, borracha clorada, plástico, betume asfáltico, metalização a zinco ou qualquer outro processo satisfatório.

6. INSTALAÇÕES HIDROSSANITÁRIAS

6.1. C0348 BACIA DE LOUÇA BRANCA C/CAIXA ACOPLADA (UN)

Aquisição e instalação de bacias de louça branca com caixa acoplada.

6.2. C1990 PORTA SABÃO LÍQUIDO DE VIDRO (INSTALADO) (UN)



BR

		MEMORIAL DESCRITIVO			
		DATA : 27/05/2024	BDI : 23,76%		
OBRA:	REFORMA DO POSTO DE SAÚDE DA COMUNIDADE MACAPÁ	FORTE	VERSÃO	HORA	MES
DESCRIÇÃO:	REFORMA DO POSTO DE SAÚDE DA COMUNIDADE MACAPÁ	SEINFRA	028.1 COM DESONERAÇÃO	84,44%	47,48%
LOCAL:	MUNICÍPIO DE PACOTI/CE	Composições Próprias	PRÓPRIA	0,00%	0,00%
CLIENTE:	PREFEITURA MUNICIPAL DE PACOTI				

Porta sabão líquido de vidro, conforme projeto executivo.

6.3. C4670 PORTA PAPEL METÁLICO (UN)

Porta papel metálico, conforme orçamento.

7. INSTALAÇÕES ELÉTRICAS

Os quadros e painéis deverão ser protegidos por abrigos em alvenaria e em zona livre de alagamento; Os abrigos dos painéis devem permitir no mínimo a presença abrigada de um profissional para manutenção.

7.1. C1947 PONTO ELÉTRICO, MATERIAL E EXECUÇÃO (PT)

Execução: Inicia-se o processo com a verificação de todo o projeto elétrico, corta-se o comprimento necessário de trecho de eletroduto da bobina e coloca-se o eletroduto no local definido, utilizando a armadura da laje como suporte para a fixação auxiliar com arame recozido (quando instalado na laje) ou utilizando abraçadeiras (quando instalado na parede). Após a marcação da caixa octogonal 3" x 3", com nível para deixá-la alinhada, faz-se a fixação da caixa na forma e a conexão com os eletrodutos, antes da concretagem; Executa-se marcação para rasgos e quebras e o posterior corte da alvenaria, de acordo com marcação prévia utilizando marreta e talhadeira. Após a marcação da caixa retangular 4" x 2", com nível para deixá-la alinhada, e a furação do local, abre-se o orifício na caixa para passagem do eletroduto e o conecta à caixa no local definido, lança-se a argamassa por sobre o rasgo/quebra até sua total cobertura e desempenam-se as superfícies que sofreram chumbamentos. Após o eletroduto já estar instalado no local definido, faz-se a junção das pontas dos cabos elétricos com fita isolante, utilizando fita guia em trechos longos. Em seguida, inicia-se o processo de passagem por dentro dos eletrodutos até chegar à outra extremidade, utilizando os trechos de cabos elétricos disponíveis nos pontos de fornecimento de energia, ligam-se os cabos às tomadas (módulos). Em seguida, fixa-se o módulo ao suporte, parafusa-se o suporte na caixa elétrica e coloca-se o espelho no suporte.

Critério de Medição: O serviço será medido em PT (Ponto) de ponto elétrico efetivamente executado em obra. Critério de Pagamento: Será pago a área efetivamente executada de acordo com o critério de medição, mediante teste da fiscalização em boletim de medição.

7.2. C4945 LUMINÁRIA CILÍNDRICA DE SOBREPOR COM SOQUETE E-27, ANEL DE ARREIMATE EM ALUMÍNIO ANODIZADO E PINTADO POR PROCESSO ELETROSTÁTICO, COM REFLETOR EM ALUMÍNIO ANODIZADO ALTO BRILHO, CONTROLE ANTIOFUSCAMENTO E LÂMPADA FLUORESCENTE ELETRÔNICA COMPACTA 1 X 15W - COMPLETA (UN)

Encaixar a lâmpada ao soquete da luminária, em seguida coloca-se o vidro da luminária. Com os cabos da rede elétrica já instalados, eles são conectados ao cilindro.

8. CALÇADA

8.1. C4755 GUARDA CORPO C/ CORRIMÃO EM TUBO SUPERIOR DE AÇO GALVANIZADO 3" 80MM (M)

Todas as peças e modelos dos guarda-corpos e corrimãos deverão ser executados em conformidade com as legislações vigentes.

A montagem das peças deverá seguir os detalhes do projeto arquitetônico, e deverão ser adequados conforme o local em que serão instalados.

Chumbar o guarda corpo no chão através de pinos metálicos distantes conforme projeto, utilizando argamassa no traço 1:2.

As finalizações das barras do guarda-corpo e do corrimão deverão ser arredondadas, com raios variando de 10cm (quando a fixação for junto à parede ou entre barras horizontais e verticais) a 20cm (em encontros de canto entre corrimão e parede, ou demais situações).

Para fins de recebimento, a unidade de medição é o metro.

8.2. C0842 CONCRETO P/VIBR., FCK 20 MPa COM AGREGADO ADQUIRIDO (M3)

Para a fabricação do concreto deverão ser atendidas as condições estabelecidas na NBR 12654 – Controle tecnológico de materiais componentes do concreto, NBR 12655 Preparo, controle e recebimento de concreto, NBR 8953 - Concreto para fins estruturais classificação por grupo de resistência e NBR 6118 - Projeto e execução de obras de concreto armado.

Os equipamentos de medição, mistura e transporte deverão estar limpos e em perfeito funcionamento, para se obter melhor qualidade do produto.

O estabelecimento do traço do concreto a se adotar terá como base a resistência característica à compressão,



BT

		MEMORIAL DESCRITIVO			
		DATA : 27/05/2024		BDI : 23,76%	
OBRA:	REFORMA DO POSTO DE SAÚDE DA COMUNIDADE MACAPÁ	FORTE	VERSÃO	HORA	MES
DESCRIÇÃO:	REFORMA DO POSTO DE SAÚDE DA COMUNIDADE MACAPÁ	SEINFRA	028.1 COM DESONERAÇÃO	84,44%	47,48%
LOCAL:	MUNICÍPIO DE PACOTI/CE	Composições Próprias	PROPRIA	0,00%	0,00%
CLIENTE:	PREFEITURA MUNICIPAL DE PACOTI				

especificada no projeto e dimensões das peças, disposições das armaduras, sistema de transporte, lançamento, adensamento, condições de exposição e de uso, previstos para a estrutura.

8.3. C4852 CERCA/GRADIL NYLOFOR H=1,03M, MALHA 5 X 20CM - FIO 5,00MM, COM FIXADORES DE POLIAMIDA EM POSTE 40 x 60 MM CHUMBADOS EM BASE DE CONCRETO (EXCLUSIVE ESTA), REVESTIDOS EM POLIESTER POR PROCESSO DE PINTURA ELETROSTÁTICA (GRADIL E POSTE), NAS CORES VERDE OU BRANCA - FORNECIMENTO E INSTALAÇÃO (M)

Será construído um muro para o quadro de medição, seguido por uma mureta de 50 cm de altura que irá receber a instalação de uma cerca tipo nylofor, com altura de 1,03m com fio 5,0 mm nas cores verde ou branca, a ser definida pela fiscalização.

9. PINTURAS



9.1. C4167 LATEX ACRÍLICO TRÊS DEMÃOS EM PAREDES INTERNAS S/ MASSA (M2)

Tinta acrílica Premium, cor definida pela fiscalização - tinta à base de dispersão aquosa de copolímero estireno acrílico, fosca, linha Premium. Considera-se a aplicação de uma camada de retoque, além das duas demãos. A superfície deve estar limpa, seca, sem poeira, gordura, graxa, sabão ou bolor antes de qualquer. Para a aplicação deve-se diluir a tinta em água potável, conforme fabricante e aplicar duas demãos de tinta com rolo ou trincha. Respeitar o intervalo de tempo entre as duas aplicações. Adotaram-se as tintas classificadas como Premium, uma vez que, devido ao seu poder de cobertura e necessidade de menos demãos, torna mais econômico o serviço de que as demais.

9.2. C2461 TEXTURA ACRÍLICA 1 DEMÃO EM PAREDES EXTERNAS (M2)

Em todas as superfícies rebocadas, deverão ser verificadas eventuais trincas ou outras imperfeições visíveis, aplicando-se enchimento de massa, conforme o caso, e lixando-se levemente as áreas que não se encontrem bem niveladas e apumadas.

9.3. C1907 PINTURA DE PISO INTERNO/EXTERNO. C/TINTA BASE RESINA ACRÍLICA-QUARTZO.2 DEMÃOS (M2)

A contratada deverá executar a pintura látex acrílica nos pisos da área externa na cor definida pela fiscalização da obra, deixando a superfície em perfeita condição, sem sinais de ranhuras e furos. Preliminarmente a realização da pintura do piso interno e externo, deverá ser aplicada tinta com base resina acrílica-quartzo na superfície do piso. A tinta acrílica será aplicada em duas demãos utilizando boa técnica.

9.4. C1280 ESMALTE DUAS DEMÃOS EM ESQUADRIAS DE MADEIRA (M2)

As tintas aplicadas serão diluídas conforme orientação do fabricante e aplicadas na proporção recomendada. As camadas serão uniformes, sem corrimento, falhas ou marcas de pincéis.

Francisco Bruno Ferreira Gomes
ENGENHEIRO CIVIL
CREA-AM:0419662529 / CREA-CE:357354CE

PLANILHA ORÇAMENTÁRIA



OBRA: REFORMA DO POSTO DE SAUDE DA COMUNIDADE MACAPÁ
 DESCRIÇÃO: REFORMA DO POSTO DE SAUDE DA COMUNIDADE MACAPÁ
 LOCAL: MUNICIPIO DE PACOTI/CE
 CLIENTE: PREFEITURA MUNICIPAL DE PACOTI

DATA: 27/05/2024 BDI: 23,76%
 FONTE: SEINFRA Composições Próprias
 VERSÃO: 028.1 COM DESONERAÇÃO PRÓPRIA
 HORA: 84,44%
 MES: 47,48%
 0,00%
 0,00%

ITEM	CÓDIGO	DESCRIÇÃO	FONTE	UNIDADE	QTD	VALOR UNITÁRIO R\$		PREÇO TOTAL R\$	
						SEM BDI	COM BDI	SEM BDI	COM BDI
1	ADMINISTRAÇÃO LOCAL								
1.1	COM-49819473	ADMINISTRAÇÃO LOCAL DA OBRA	Composições Próprias	%	1,00	R\$ 3.560,10	R\$ 4.405,98	R\$ 3.560,10	R\$ 4.405,98
2	PAREDES E REVESTIMENTOS								
2.1	C1070	DEMOLIÇÃO DE REVESTIMENTO C/ARGAMASSA	SEINFRA	M2	129,90	R\$ 10,44	R\$ 12,92	R\$ 1.356,16	R\$ 1.678,31
2.2	C0776	CHAPISCO C/ ARGAMASSA DE CIMENTO E AREIA S/PENEIRAR TRAÇO 1:3 ESP. = 5mm P/ PAREDE	SEINFRA	M2	129,90	R\$ 7,42	R\$ 9,18	R\$ 963,86	R\$ 1.192,48
2.3	C3023	EMBOÇO C/ ARGAMASSA DE CIMENTO E AREIA PENEIRADA, TRAÇO 1:3	SEINFRA	M2	129,90	R\$ 46,49	R\$ 57,54	R\$ 6.039,05	R\$ 7.474,45
2.4	C3408	REBOCO C/ ARGAMASSA DE CIMENTO E AREIA S/ PENEIRAR, TRAÇO 1:3	SEINFRA	M2	42,66	R\$ 41,35	R\$ 51,17	R\$ 1.763,99	R\$ 2.182,91
2.5	C4445	CERÂMICA ESMALTADA RETIFICADA C/ ARG. PRÉ-FABRICADA ACIMA DE 30x30cm (900cm²) - PEI-5/PEI-4 - P/ PAREDE	SEINFRA	M2	87,24	R\$ 108,24	R\$ 133,96	R\$ 9.442,86	R\$ 11.686,67
2.6	C2828	REJUNTAMENTO C/ ARG. PRÉ-FABRICADA, JUNTA ENTRE 6mm E 10mm EM CERÂMICA, ACIMA DE 30x30 cm (900 cm²) E PORCELANATOS (PAREDE/PISO)	SEINFRA	M2	87,24	R\$ 12,97	R\$ 16,05	R\$ 1.131,50	R\$ 1.400,20
3	PISO								
3.1	C3001	CERÂMICA ESMALTADA RETIFICADA C/ ARG. PRÉ-FABRICADA ACIMA DE 30x30 cm (900 cm²) - PEI-5/PEI-4 - P/ PISO	SEINFRA	M2	47,76	R\$ 103,12	R\$ 127,62	R\$ 4.925,01	R\$ 6.095,13
3.2	C2828	REJUNTAMENTO C/ ARG. PRÉ-FABRICADA, JUNTA ENTRE 6mm E 10mm EM CERÂMICA, ACIMA DE 30x30 cm (900 cm²) E PORCELANATOS (PAREDE/PISO)	SEINFRA	M2	47,76	R\$ 12,97	R\$ 16,05	R\$ 619,45	R\$ 766,55
4	COBERTURA E TETO								
4.1	C4460	MADEIRAMENTO P/ TELHA CERÂMICA - (RIPA, CAIBRO, LINHA)	SEINFRA	M2	81,45	R\$ 108,42	R\$ 134,18	R\$ 8.830,81	R\$ 10.928,96
4.2	C2200	RETELHAMENTO C/ TELHA CERÂMICA ATE 20% NOVA	SEINFRA	M2	81,45	R\$ 51,14	R\$ 63,29	R\$ 4.165,35	R\$ 5.154,97
4.3	C0387	BEIRA E BICA EM TELHA COLONIAL	SEINFRA	M	32,44	R\$ 14,00	R\$ 17,33	R\$ 454,16	R\$ 562,19
4.4	C0388	BEIRAL DE MADEIRA DE (2 X 8)cm, INCLUSIVE PINTURA	SEINFRA	M	32,44	R\$ 31,89	R\$ 39,47	R\$ 1.034,51	R\$ 1.280,41
4.5	C1054	DEMOLIÇÃO DE FORRO DE PVC	SEINFRA	M2	47,76	R\$ 15,66	R\$ 19,38	R\$ 747,92	R\$ 925,59
4.6	C4470	FORRO PVC - MODULADO (618x1250)mm C/ PERFIL "T" EM ALUMÍNIO - FORNECIMENTO E MONTAGEM	SEINFRA	M2	47,76	R\$ 91,51	R\$ 113,25	R\$ 4.370,52	R\$ 5.408,82
5	ESQUADRIAS								
5.1	C2210	RETIRADA DE PORTAS E JANELAS, INCLUSIVE BATES	SEINFRA	M2	21,14	R\$ 16,70	R\$ 20,87	R\$ 353,04	R\$ 436,96
5.2	C4428	PORTA TIPO PARANÁ (0,80 x 2,10 m), COMPLETA	SEINFRA	UN	6,00	R\$ 1.073,27	R\$ 1.328,28	R\$ 6.439,62	R\$ 7.969,68
5.3	C1972	PORTA DE VIDRO TEMPERADO 1 FOLHA (0,90X2,10)m E=10mm	SEINFRA	CJ	1,00	R\$ 2.355,21	R\$ 2.914,81	R\$ 2.355,21	R\$ 2.914,81
5.4	C3543	MUTIRÃO MISTO - JANELA TIPO FICHA (1,40X1,10)m - MADEIRA MISTA - COMPLETA	SEINFRA	UN	5,00	R\$ 305,51	R\$ 378,10	R\$ 1.527,50	R\$ 1.890,30
5.5	C4830	JANELA BASCULANTE EM ALUMÍNIO ANODIZADO NATURAL, EXCLUSIVE VIDRO	SEINFRA	M2	0,40	R\$ 527,57	R\$ 652,92	R\$ 211,03	R\$ 262,17
6	INSTALAÇÕES HIDROSSANITÁRIAS								
								R\$ 10.886,45	R\$ 13.473,12
								R\$ 353,04	R\$ 436,96
								R\$ 6.439,62	R\$ 7.969,68
								R\$ 2.355,21	R\$ 2.914,81
								R\$ 1.527,50	R\$ 1.890,30
								R\$ 211,03	R\$ 262,17
								R\$ 1.034,51	R\$ 1.280,41
								R\$ 747,92	R\$ 925,59
								R\$ 4.370,52	R\$ 5.408,82
								R\$ 10.886,45	R\$ 13.473,12
								R\$ 353,04	R\$ 436,96
								R\$ 1.073,27	R\$ 1.328,28
								R\$ 2.355,21	R\$ 2.914,81
								R\$ 305,51	R\$ 378,10
								R\$ 527,57	R\$ 652,92
								R\$ 1.034,51	R\$ 1.280,41
								R\$ 747,92	R\$ 925,59
								R\$ 4.370,52	R\$ 5.408,82
								R\$ 10.886,45	R\$ 13.473,12
								R\$ 353,04	R\$ 436,96
								R\$ 6.439,62	R\$ 7.969,68
								R\$ 2.355,21	R\$ 2.914,81
								R\$ 1.527,50	R\$ 1.890,30
								R\$ 211,03	R\$ 262,17
								R\$ 1.034,51	R\$ 1.280,41
								R\$ 747,92	R\$ 925,59
								R\$ 4.370,52	R\$ 5.408,82
								R\$ 10.886,45	R\$ 13.473,12

PLANILHA ORÇAMENTÁRIA

OBRA: REFORMA DO POSTO DE SAUDE DA COMUNIDADE MACAPÁ

DESCRIÇÃO: REFORMA DO POSTO DE SAUDE DA COMUNIDADE MACAPÁ

LOCAL: MUNICIPIO DE PACOTI/CE

CLIENTE: PREFEITURA MUNICIPAL DE PACOTI

DATA: 27/05/2024 BDI: 23,76%

FORTE VERSÃO HORA MES
SEINFRA 028.1 COM DESONERAÇÃO 84,44% 47,48%
Composições PROPRIA 0,00% 0,00%

ITEM	CÓDIGO	DESCRIÇÃO	FONTE	UNIDADE	QTD	VALOR UNITÁRIO R\$		PREÇO TOTAL R\$	
						SEM BDI	COM BDI	SEM BDI	COM BDI
6.1	C0348	BACIA DE LOUÇA BRANCA C/CAIXA ACOPLADA	SEINFRA	UN	2,00	R\$ 661,55	R\$ 818,73	R\$ 1.323,10	R\$ 1.637,46
6.2	C1990	PORTA SABÃO LÍQUIDO DE VIDRO (INSTALADO)	SEINFRA	UN	2,00	R\$ 53,36	R\$ 66,04	R\$ 106,72	R\$ 132,08
6.3	C4670	PORTA PAPEL METÁLICO	SEINFRA	UN	2,00	R\$ 34,26	R\$ 42,40	R\$ 68,52	R\$ 84,80
7	INSTALAÇÕES ELÉTRICAS								
7.1	C1947	PONTO ELÉTRICO, MATERIAL E EXECUÇÃO	SEINFRA	PT	2,00	R\$ 264,15	R\$ 326,91	R\$ 528,30	R\$ 653,82
7.2	C4945	LUMINARIA CILÍNDRICA DE SOBREPOR COM SOQUETE E-27, ANEL DE ARREMATÉ EM ALUMÍNIO ANODIZADO E PINTADO POR PROCESSO ELETROSTÁTICO, COM REFLETOR EM ALUMÍNIO ANODIZADO ALTO BRILHO, CONTROLE ANTIOfUSCAMENTO E LÂMPADA FLUORESCENTE ELETRÔNICA COMPACTA 1 X 15W - COMPLETA	SEINFRA	UN	7,00	R\$ 93,43	R\$ 115,63	R\$ 654,01	R\$ 809,41
8	CALÇADA								
8.1	C4755	GUARDA CORPO C/ CORRIMÃO EM TUBO SUPERIOR DE AÇO GALVANIZADO 3" 80MM	SEINFRA	M	7,56	R\$ 618,51	R\$ 765,47	R\$ 4.675,94	R\$ 5.786,95
8.2	C0842	CONCRETO P/VIBR., FCK 20 MPa COM AGREGADO ADQUIRIDO	SEINFRA	M3	2,19	R\$ 522,58	R\$ 646,75	R\$ 1.144,45	R\$ 1.416,38
8.3	C4852	CERCA GRADIL NYLOFOR H=1,03M, MALHA 5 X 20CM - FIO 5,00MM, COM FIXADORES DE POLIAMIDA EM POSTE 40 X 60 MM CHUMBADOS EM BASE DE CONCRETO (EXCLUSIVE ESTA), REVESTIDOS EM POLIESTER POR PROCESSO DE PINTURA ELETROSTÁTICA (GRADIL E POSTE), NAS CORES VERDE OU BRANCA - FORNECIMENTO E INSTALAÇÃO	SEINFRA	M	7,67	R\$ 216,43	R\$ 267,85	R\$ 1.660,02	R\$ 2.054,41
9	PINTURAS								
9.1	C4167	LATEX ACRÍLICO TRÊS DEMÃOS EM PAREDES INTERNAS S/ MASSA	SEINFRA	M2	53,30	R\$ 26,67	R\$ 33,01	R\$ 1.421,51	R\$ 1.759,43
9.2	C2461	TEXTURA ACRÍLICA 1 DEMÃO EM PAREDES EXTERNAS	SEINFRA	M2	194,60	R\$ 13,81	R\$ 17,09	R\$ 2.687,43	R\$ 3.325,71
9.3	C1907	PINTURA DE PISO INTERNO/EXTERNO, C/TINTA BASE RESINA ACRÍLICA-QUARTZO.2 DEMÃOS	SEINFRA	M2	36,06	R\$ 22,26	R\$ 27,55	R\$ 802,70	R\$ 993,45
9.4	C1280	ESMALTE DUAS DEMÃOS EM ESQUADRIAS DE MADEIRA	SEINFRA	M2	19,04	R\$ 24,64	R\$ 30,49	R\$ 469,15	R\$ 580,53
						VALOR BDI TOTAL:		R\$ 18.017,62	
						VALOR ORÇAMENTO:		R\$ 75.833,55	
						VALOR TOTAL:		R\$ 93.851,17	



PLANILHA ORÇAMENTÁRIA - CUSTO DIRETO

	OBRA: REFORMA DO POSTO DE SAÚDE DA COMUNIDADE MACAPÁ DESCRIÇÃO: REFORMA DO POSTO DE SAÚDE DA COMUNIDADE MACAPÁ LOCAL: MUNICÍPIO DE PACOTI/CE CLIENTE: PREFEITURA MUNICIPAL DE PACOTI	DATA : 27/05/2024 VERBAO 028.1 COM DESONERAÇÃO PRÓPRIA SEINFRA Composições Próprias
		BDI : 23,76% HORA 84,44% MES 47,48% 0,00% 0,00%

ITEM	CÓDIGO	DESCRIÇÃO	FONTE	UNIDADE	QTD	CUSTO DIRETO (R\$)			PREÇO UNITÁRIO (R\$)	PREÇO TOTAL (R\$)
						MÃO DE OBRA	MATERIAL	EQUIPAMENTOS		
1	ADMINISTRAÇÃO LOCAL									
1.1	COM-49819473	ADMINISTRAÇÃO LOCAL DA OBRA	Composições Próprias	%	1,00	R\$ 3.560,10	R\$ 0,00	R\$ 0,00	R\$ 845,88	R\$ 4.405,98
2	PAREDES E REVESTIMENTOS									R\$ 25.615,02
2.1	C1070	DEMOLIÇÃO DE REVESTIMENTO C/ARGAMASSA	SEINFRA	M2	129,90	R\$ 10,44	R\$ 0,00	R\$ 0,00	R\$ 2,48	R\$ 1.678,31
2.2	C0776	CHAPISCO C/ ARGAMASSA DE CIMENTO E AREIA S/PENEIRAR TRAÇO 1:3 ESP. = 5mm P/ PAREDE	SEINFRA	M2	129,90	R\$ 5,18	R\$ 2,24	R\$ 0,00	R\$ 1,76	R\$ 1.192,48
2.3	C3023	EMBOÇO C/ ARGAMASSA DE CIMENTO E AREIA PENEIRADA, TRAÇO 1:3	SEINFRA	M2	129,90	R\$ 37,56	R\$ 8,93	R\$ 0,00	R\$ 11,05	R\$ 7.474,45
2.4	C3408	REBOCO C/ ARGAMASSA DE CIMENTO E AREIA S/ PENEIRAR, TRAÇO 1:3	SEINFRA	M2	42,66	R\$ 30,18	R\$ 11,17	R\$ 0,00	R\$ 9,82	R\$ 2.182,91
2.5	C4445	CERÂMICA ESMALTADA RETIFICADA C/ ARG. PRÉ-FABRICADA ACIMA DE 30x30cm (900cm²) - PEI-5/PEI-4 - P/ PAREDE	SEINFRA	M2	87,24	R\$ 30,69	R\$ 77,55	R\$ 0,00	R\$ 25,72	R\$ 11.686,67
2.6	C2828	REJUNTAMENTO C/ ARG. PRÉ-FABRICADA, JUNTA ENTRE 6mm E 10mm EM CERÂMICA, ACIMA DE 30x30 cm (900 cm²) E PORCELANATOS (PAREDE/PISO)	SEINFRA	M2	87,24	R\$ 8,52	R\$ 4,44	R\$ 0,01	R\$ 3,08	R\$ 1.400,20
3	PISO									R\$ 6.861,68
3.1	C3001	CERÂMICA ESMALTADA RETIFICADA C/ ARG. PRÉ-FABRICADA ACIMA DE 30x30 cm (900 cm²) - PEI-5/PEI-4 - P/ PISO	SEINFRA	M2	47,76	R\$ 25,57	R\$ 77,55	R\$ 0,00	R\$ 24,50	R\$ 127,62
3.2	C2828	REJUNTAMENTO C/ ARG. PRÉ-FABRICADA, JUNTA ENTRE 6mm E 10mm EM CERÂMICA, ACIMA DE 30x30 cm (900 cm²) E PORCELANATOS (PAREDE/PISO)	SEINFRA	M2	47,76	R\$ 8,52	R\$ 4,44	R\$ 0,01	R\$ 3,08	R\$ 16,05
4	COBERTURA E TETO									R\$ 24.260,94
4.1	C4460	MADEIRAMENTO P/ TELHA CERÂMICA - (RIPA, CAIBRO, LINHA)	SEINFRA	M2	81,45	R\$ 43,26	R\$ 65,16	R\$ 0,00	R\$ 25,76	R\$ 134,18
4.2	C2200	RETELHAMENTO C/ TELHA CERÂMICA ATE 20% NOVA	SEINFRA	M2	81,45	R\$ 46,88	R\$ 4,26	R\$ 0,00	R\$ 12,15	R\$ 63,29
4.3	C0387	BEIRA E BICA EM TELHA COLONIAL	SEINFRA	M	32,44	R\$ 13,16	R\$ 0,84	R\$ 0,00	R\$ 3,33	R\$ 17,33
4.4	C0388	BEIRAL DE MADEIRA DE (2 X 8)cm, INCLUSIVE PINTURA	SEINFRA	M	32,44	R\$ 25,45	R\$ 6,44	R\$ 0,00	R\$ 7,58	R\$ 562,19
4.5	C1054	DEMOLIÇÃO DE FORRO DE PVC	SEINFRA	M2	47,76	R\$ 15,66	R\$ 0,00	R\$ 0,00	R\$ 3,72	R\$ 19,38
4.6	C4470	FORRO PVC - MODULADO (618x1250)mm C/ PERFIL "T" EM ALUMÍNIO - FORNECIMENTO E MONTAGEM	SEINFRA	M2	47,76	R\$ 0,00	R\$ 91,51	R\$ 0,00	R\$ 21,74	R\$ 1.280,41
5	ESQUADRIAS									R\$ 925,59
5.1	C2210	RETIRADA DE PORTAS E JANELAS, INCLUSIVE BATENTES	SEINFRA	M2	21,14	R\$ 16,70	R\$ 0,00	R\$ 0,00	R\$ 3,97	R\$ 207,74
5.2	C4428	PORTA TIPO PARANÁ (0.80 x 2.10 m), COMPLETA	SEINFRA	UN	6,00	R\$ 221,88	R\$ 851,39	R\$ 0,00	R\$ 255,01	R\$ 1.928,28
5.3	C1972	PORTA DE VIDRO TEMPERADO 1 FOLHA (0.90X2.10)m E=10mm	SEINFRA	CJ	1,00	R\$ 0,00	R\$ 2.355,21	R\$ 0,00	R\$ 559,60	R\$ 2.914,81

COPIADO DE
R\$ 13.413,24
R\$ 13.413,12
R\$ 3.376,96
R\$ 7.659,68
R\$ 2.914,81



PLANILHA ORÇAMENTÁRIA - CUSTO DIRETO



OBRA: REFORMA DO POSTO DE SAÚDE DA COMUNIDADE MACAPA
 DESCRIÇÃO: REFORMA DO POSTO DE SAÚDE DA COMUNIDADE MACAPA
 LOCAL: MUNICÍPIO DE PACOTI/CE
 CLIENTE: PREFEITURA MUNICIPAL DE PACOTI

DATA: 27/05/2024 BDI: 23,76%
 FONTE: SEINFRA Composições Próprias
 VERSÃO: 028.1 COM DESONERAÇÃO PRÓPRIA
 HORA: 84,44%
 MES: 47,48%
 0,00%
 0,00%

ITEM	CÓDIGO	DESCRIÇÃO	FONTE	UNIDADE	QTD	CUSTO DIRETO (R\$)				PREÇO UNITÁRIO (R\$)	PREÇO TOTAL (R\$)	
						MÃO DE OBRA	MATERIAL	EQUIPAMENTOS	OUTROS			BDI
5.4	C3543	MUTRÃO MISTO - JANELA TIPO FICHA (1.40X1.10)m - MADEIRA MISTA - COMPLETA	SEINFRA	UN	5,00	R\$ 124,42	R\$ 181,08	R\$ 0,00	R\$ 0,01	R\$ 72,59	R\$ 378,10	R\$ 1.890,50
5.5	C4830	JANELA BASCULANTE EM ALUMÍNIO ANODIZADO NATURAL, EXCLUSIVE VIDRO	SEINFRA	M2	0,40	R\$ 100,67	R\$ 426,90	R\$ 0,00	R\$ 0,00	R\$ 125,35	R\$ 652,92	R\$ 261,17
6	INSTALAÇÕES HIDROSSANITÁRIAS											
6.1	C0348	BACIA DE LOUÇA BRANCA C/CAIXA ACOPLADA	SEINFRA	UN	2,00	R\$ 85,16	R\$ 576,39	R\$ 0,00	R\$ 0,00	R\$ 157,18	R\$ 818,73	R\$ 1.637,46
6.2	C1990	PORTA SABÃO LÍQUIDO DE VIDRO (INSTALADO)	SEINFRA	UN	2,00	R\$ 12,08	R\$ 41,28	R\$ 0,00	R\$ 0,00	R\$ 12,68	R\$ 66,04	R\$ 132,08
6.3	C4670	PORTA PAPEL METÁLICO	SEINFRA	UN	2,00	R\$ 12,08	R\$ 22,18	R\$ 0,00	R\$ 0,00	R\$ 8,14	R\$ 42,40	R\$ 84,80
7	INSTALAÇÕES ELÉTRICAS											
7.1	C1947	PONTO ELÉTRICO, MATERIAL E EXECUÇÃO	SEINFRA	PT	2,00	R\$ 175,90	R\$ 88,25	R\$ 0,00	R\$ 0,00	R\$ 62,76	R\$ 326,91	R\$ 653,82
7.2	C4945	LUMINÁRIA CILÍNDRICA DE SOBREPOR COM SOQUETE E-27, ANEL DE ARREMATÉ EM ALUMÍNIO ANODIZADO E PINTADO POR PROCESSO ELETROSTÁTICO, COM REFLETOR EM ALUMÍNIO ANODIZADO ALTO BRILHO, CONTROLE ANTIOLFUSCAMENTO E LÂMPADA FLUORESCENTE ELETRÔNICA COMPACTA 1 X 15W - COMPLETA	SEINFRA	UN	7,00	R\$ 64,88	R\$ 28,55	R\$ 0,00	R\$ 0,00	R\$ 22,20	R\$ 115,63	R\$ 809,41
8	CALÇADA											
8.1	C4755	GUARDA CORPO C/ CORRIMÃO EM TUBO SUPERIOR DE AÇO GALVANIZADO 3" 80MM	SEINFRA	M	7,56	R\$ 62,81	R\$ 555,70	R\$ 0,00	R\$ 0,00	R\$ 146,96	R\$ 765,47	R\$ 5.786,95
8.2	C0842	CONCRETO P/VIBR., FCK 20 MPa COM AGREGADO ADQUIRIDO	SEINFRA	M3	2,19	R\$ 125,95	R\$ 393,85	R\$ 0,00	R\$ 2,78	R\$ 124,17	R\$ 646,75	R\$ 1.416,38
8.3	C4852	CERCA/GRADIL NYLOFOR H=1,03M, MALHA 5 X 20CM - FIO 5,00MM, COM FIXADORES DE POLIAMIDA EM POSTE 40 x 60 MM CHUMBADOS EM BASE DE CONCRETO (EXCLUSIVE ESTA), REVESTIDOS EM POLIESTER POR PROCESSO DE PINTURA ELETROSTÁTICA (GRADIL E POSTE), NAS CORES VERDE OU BRANCA - FORNECIMENTO E INSTALAÇÃO	SEINFRA	M	7,67	R\$ 0,00	R\$ 216,43	R\$ 0,00	R\$ 0,00	R\$ 51,42	R\$ 267,85	R\$ 2.054,41
9	PINTURAS											
9.1	C4167	LATEX ACRÍLICO TRÊS DEMÃOS EM PAREDES INTERNAS S/ MASSA	SEINFRA	M2	53,30	R\$ 19,71	R\$ 6,96	R\$ 0,00	R\$ 0,00	R\$ 6,34	R\$ 339,00	R\$ 1.799,43
9.2	C2461	TEXTURA ACRÍLICA 1 DEMÃO EM PAREDES EXTERNAS	SEINFRA	M2	194,60	R\$ 11,06	R\$ 2,75	R\$ 0,00	R\$ 0,00	R\$ 3,28	R\$ 2.708,00	R\$ 5.345,71
9.3	C1907	PINTURA DE PISO INTERNO/EXTERNO, C/TINTA BASE RESINA ACRÍLICA-QUARTZO.2 DEMÃOS	SEINFRA	M2	36,06	R\$ 19,46	R\$ 2,80	R\$ 0,00	R\$ 0,00	R\$ 5,29	R\$ 275,58	R\$ 993,45
9.4	C1280	ESMALTE DUAS DEMÃOS EM ESQUADRIAS DE MADEIRA	SEINFRA	M2	19,04	R\$ 16,35	R\$ 8,29	R\$ 0,00	R\$ 0,00	R\$ 5,85	R\$ 309,99	R\$ 580,53
VALOR BDI TOTAL:											18.017,62	
VALOR ORÇAMENTO:											75.833,55	
VALOR TOTAL:											93.851,17	

VALOR TOTAL: R\$ 6.659,12

FRANCISCO DIVALDO FERREIRA GOMES
ENGENHEIRO CIVIL
 CREA-AM: 19956/259 - CREA-CE: 37164/CE



RESUMO DO ORÇAMENTO

OBRA:	REFORMA DO POSTO DE SAÚDE DA COMUNIDADE MACAPÁ	DATA : 27/05/2024	BDI : 23,76%		
DESCRIÇÃO:	REFORMA DO POSTO DE SAÚDE DA COMUNIDADE MACAPÁ	FONTE	VERSÃO	HORA	MES
LOCAL:	MUNICÍPIO DE PACOTI/CE	SEINFRA	028.1 COM DESONERAÇÃO	84,44%	47,48%
CLIENTE:	PREFEITURA MUNICIPAL DE PACOTI	Composições Próprias	PRÓPRIA	0,00%	0,00%

CÓDIGO	DESCRIÇÃO	PREÇO TOTAL	%
1	ADMINISTRAÇÃO LOCAL	R\$ 4.405,98	4,69%
2	PAREDES E REVESTIMENTOS	R\$ 25.615,02	27,29%
3	PISO	R\$ 6.861,68	7,31%
4	COBERTURA E TETO	R\$ 24.260,94	25,85%
5	ESQUADRIAS	R\$ 13.473,12	14,36%
6	INSTALAÇÕES HIDROSSANITÁRIAS	R\$ 1.854,34	1,98%
7	INSTALAÇÕES ELÉTRICAS	R\$ 1.463,23	1,56%
8	CALÇADA	R\$ 9.257,74	9,86%
	PINTURAS	R\$ 6.659,12	7,10%
		VALOR BDI TOTAL:	R\$ 18.017,62 100,00%
		VALOR ORÇAMENTO:	R\$ 75.833,55
		VALOR TOTAL:	R\$ 93.851,17



Francisco Bruno Ferreira Gomes
ENGENHEIRO CIVIL
CREA-AM:0419662529/ CREA-CE:3373540E



MEMÓRIAS DE CÁLCULO

OBRA:	REFORMA DO POSTO DE SAÚDE DA COMUNIDADE MACAPÁ	DATA : 27/05/2024	BDI : 23,76%		
DESCRIÇÃO:	REFORMA DO POSTO DE SAÚDE DA COMUNIDADE MACAPÁ	FDNTE	VERSÃO	HORA	MES
LOCAL:	MUNICÍPIO DE PACOTI/CE	SEINFRA	028.1 COM DESONERAÇÃO	84,44%	47,48%
CLIENTE:	PREFEITURA MUNICIPAL DE PACOTI	Composições Próprias	PRÓPRIA	0,00%	0,00%

2.1. C1070 DEMOLIÇÃO DE REVESTIMENTO C/ARGAMASSA (M2)

		PER	H	XN	QTD
PERIMETRO DA ALVENARIA	PER*H*XN	58,16000000	1,50000000	1,00000000	87,24
EXTERNO	PER*H*XN	28,44000000	1,50000000	1,00000000	42,66
					129,90



2.2. C0776 CHAPISCO C/ ARGAMASSA DE CIMENTO E AREIA S/PENEIRAR TRAÇO 1:3 ESP.= 5mm P/ PAREDE (M2)

		PER	H	XN	QTD
INTERNO	PER*H*XN	58,16000000	1,50000000	1,00000000	87,24
EXTERNO	PER*H*XN	28,44000000	1,50000000	1,00000000	42,66
					129,90

2.3. C3023 EMBOÇO C/ ARGAMASSA DE CIMENTO E AREIA PENEIRADA, TRAÇO 1:3 (M2)

		PER	H	XN	QTD
PERIMETRO DA ALVENARIA	PER*H*XN	58,16000000	1,50000000	1,00000000	87,24
INTERNO E EXTERNO					
EXTERNO	PER*H*XN	28,44000000	1,50000000	1,00000000	42,66
					129,90

2.4. C3408 REBOCO C/ ARGAMASSA DE CIMENTO E AREIA S/ PENEIRAR, TRAÇO 1:3 (M2)

		PER	H	XN	QTD
PERIMETRO DA ALVENARIA	PER*H*XN	28,44000000	1,50000000	1,00000000	42,66
EXTERNO					
					42,66

2.5. C4445 CERÂMICA ESMALTADA RETIFICADA C/ ARG. PRÉ-FABRICADA ACIMA DE 30x30cm (900cm²) - PEI-5/PEI-4 - P/ PAREDE (M2)

		PER	H	QTD
PERIMETRO INTERNO DA ALVENARIA	PER*H	58,16000000	1,50000000	87,24
				87,24

2.6. C2828 REJUNTAMENTO C/ ARG. PRÉ-FABRICADA, JUNTA ENTRE 6mm E 10mm EM CERÂMICA, ACIMA DE 30x30 cm (900 cm²) E PORCELANATOS (PAREDE/PISO) (M2)

		PER	H	QTD
	PER*H	58,16000000	1,50000000	87,24
				87,24

3.1. C3001 CERÂMICA ESMALTADA RETIFICADA C/ ARG. PRÉ-FABRICADA ACIMA DE 30x30 cm (900 cm²) - PEI-5/PEI-4 - P/ PISO (M2)

		C	L	QTD
PISO	C*L	8,35000000	5,72000000	47,76
				47,76

3.2. C2828 REJUNTAMENTO C/ ARG. PRÉ-FABRICADA, JUNTA ENTRE 6mm E 10mm EM CERÂMICA, ACIMA DE 30x30 cm (900 cm²) E PORCELANATOS (PAREDE/PISO) (M2)

		C	L	QTD
	C*L	8,35000000	5,72000000	47,76
				47,76

4.1. C4460 MADEIRAMENTO P/ TELHA CERÂMICA - (RIPA, CAIBRO, LINHA) (M2)

		L	C	QTD
COBERTA	C*L	10,35000000	7,87000000	81,45
				81,45



MEMÓRIAS DE CÁLCULO

OBRA:	REFORMA DO POSTO DE SAÚDE DA COMUNIDADE MACAPÁ	DATA : 27/05/2024	BDI : 23,76%		
DESCRIÇÃO:	REFORMA DO POSTO DE SAÚDE DA COMUNIDADE MACAPÁ	FONTE	VERSÃO	HORA	MES
LOCAL:	MUNICÍPIO DE PACOTI/CE	SEINFRA	028.1 COM DESONERAÇÃO	84,44%	47,48%
CLIENTE:	PREFEITURA MUNICIPAL DE PACOTI	Composições Próprias	PRÓPRIA	0,00%	0,00%

4.2. C2200 RETELHAMENTO C/ TELHA CERÂMICA ATE 20% NOVA (M2)

		C	L	QTD
COBERTA	C*L	10,35000000	7,87000000	81,45
				81,45



4.3. C0387 BEIRA E BICA EM TELHA COLONIAL (M)

		C	L	QTD
PERIMETRO DA COBERTA	C*2+L*2	9,35000000	6,87000000	32,44
				32,44

4.4. C0388 BEIRAL DE MADEIRA DE (2 X 8)cm, INCLUSIVE PINTURA (M)

		C	L	QTD
PERIMETRO DA COBERTA	2*C+2*L	9,35000000	6,87000000	32,44
				32,44

4.5. C1054 DEMOLIÇÃO DE FORRO DE PVC (M2)

		C	L	QTD
FORRO	C*L	8,35000000	5,72000000	47,76
				47,76

4.6. C4470 FORRO PVC - MODULADO (618x1250)mm C/ PERFIL "T" EM ALUMÍNIO - FORNECIMENTO E MONTAGEM (M2)

		C	L	QTD
FORRO	C*L	8,35000000	5,72000000	47,76
				47,76

5.1. C2210 RETIRADA DE PORTAS E JANELAS, INCLUSIVE BATENTES (M2)

		C	H	XN	QTD
J1: 1,50 X 1,5	C*H*XN	1,50000000	1,50000000	2,00000000	4,50
J2: 1,00 X 1,5	C*H*XN	1,00000000	1,50000000	3,00000000	4,50
J3: 0,80 X 0,50	C*H*XN	0,80000000	0,50000000	2,00000000	0,80
PORTA	C*H*XN	0,90000000	2,10000000	6,00000000	11,34
					21,14

5.2. C4428 PORTA TIPO PARANÁ (0,80 x 2,10 m), COMPLETA (UN)

		UN	XN	QTD
SUBSTITUIÇÃO	UN*XN	6,00000000	1,00000000	6,00
				6,00

5.3. C1972 PORTA DE VIDRO TEMPERADO 1 FOLHA (0.90X2.10)m E=10mm (CJ)

		UN	QTD
PRINCIPAL	UN	1,00000000	1,00
			1,00

5.4. C3543 MUTIRÃO MISTO - JANELA TIPO FICHA (1.40X1.10)m - MADEIRA MISTA - COMPLETA (UN)

		UN	QTD
	UN	5,00000000	5,00
			5,00

5.5. C4830 JANELA BASCULANTE EM ALUMÍNIO ANODIZADO NATURAL, EXCLUSIVE VIDRO (M2)



MEMÓRIAS DE CÁLCULO

OBRA:	REFORMA DO POSTO DE SAÚDE DA COMUNIDADE MACAPÁ	DATA : 27/05/2024	BDI : 23,76%		
DESCRIÇÃO:	REFORMA DO POSTO DE SAÚDE DA COMUNIDADE MACAPÁ	FONTE	VERSÃO	HORA	MES
LOCAL:	MUNICÍPIO DE PACOTI/CE	SEINFRA	028.1 COM DESONERAÇÃO	84,44%	47,48%
CLIENTE:	PREFEITURA MUNICIPAL DE PACOTI	Composições Próprias	PRÓPRIA	0,00%	0,00%

		C	H	XN	QTD
WC	C*H	0,80000000	0,50000000	2,00000000	0,40
					0,40

6.1. C0348 BACIA DE LOUÇA BRANCA C/CAIXA ACOPLADA (UN)

		UN	QTD
WC	UN	2,00000000	2,00
			2,00

6.2. C1990 PORTA SABÃO LÍQUIDO DE VIDRO (INSTALADO) (UN)

		UN	QTD
WX	UN	2,00000000	2,00
			2,00

6.3. C4670 PORTA PAPEL METÁLICO (UN)

		UN	QTD
WC	UN	2,00000000	2,00
			2,00

7.1. C1947 PONTO ELÉTRICO, MATERIAL E EXECUÇÃO (PT)

		UN	QTD
AR CONDICIONADO	UN	2,00000000	2,00
			2,00

7.2. C4945 LUMINÁRIA CILÍNDRICA DE SOBREPOR COM SOQUETE E-27, ANEL DE ARREIMATE EM ALUMÍNIO ANODIZADO E PINTADO POR PROCESSO ELETROSTÁTICO, COM REFLETOR EM ALUMÍNIO ANODIZADO ALTO BRILHO, CONTROLE ANTIOFUSCAMENTO E LÂMPADA FLUORESCENTE ELETRÔNICA COMPACTA 1 X 15W - COMPLETA (UN)

		UN	QTD
UMA PRA CADA AMBIENTE, DUAS NA RECEPÇÃO	UN	7,00000000	7,00
			7,00

8.1. C4755 GUARDA CORPO C/ CORRIMÃO EM TUBO SUPERIOR DE AÇO GALVANIZADO 3" 80MM (M)

		C1	C2	QTD
RAMPA DE ACESSO	C1+C2	3,17000000	4,39000000	7,56
				7,56

8.2. C0842 CONCRETO P/VIBR., FCK 20 MPa COM AGREGADO ADQUIRIDO (M3)

		C	L	E	QTD
CALCADA AO REDOR DO POSTO	(2*C+2*L)*E	9,67000000	7,19000000	0,05000000	1,69
RAMPA	C*L*E	10,00000000	1,00000000	0,05000000	0,50
					2,19

8.3. C4852 CERCA/GRADIL NYLOFOR H=1,03M, MALHA 5 X 20CM - FIO 5,00MM, COM FIXADORES DE POLIAMIDA EM POSTE 40 x 60 MM CHUMBADOS EM BASE DE CONCRETO (EXCLUSIVE ESTA), REVESTIDOS EM POLIESTER POR PROCESSO DE PINTURA ELETROSTÁTICA (GRADIL E POSTE), NAS CORES VERDE OU BRANCA - FORNECIMENTO E INSTALAÇÃO (M)

		C	QTD
MURRO FRONTAL	C	7,67000000	7,67
			7,67

9.1. C4167 LATEX ACRÍLICO TRÊS DEMÃOS EM PAREDES INTERNAS S/ MASSA (M2)





MEMÓRIAS DE CÁLCULO

OBRA:	REFORMA DO POSTO DE SAÚDE DA COMUNIDADE MACAPÁ
DESCRIÇÃO:	REFORMA DO POSTO DE SAÚDE DA COMUNIDADE MACAPÁ
LOCAL:	MUNICÍPIO DE PACOTI/CE
CLIENTE:	PREFEITURA MUNICIPAL DE PACOTI

DATA : 27/05/2024

BDI : 23,76%

FONTE	VERSÃO	HORA	MES
SEINFRA	028.1 COM DESONERAÇÃO	84,44%	47,48%
Composições Próprias	PRÓPRIA	0,00%	0,00%

	PER	H	QTD
PAREDES A CIMA DO REVESTIMENTO	41,00000000	1,30000000	53,30
			53,30

9.2. C2461 TEXTURA ACRÍLICA 1 DEMÃO EM PAREDES EXTERNAS (M2)

	PER	H	XN	QTD
PAREDES EXTERNAS	41,00000000	2,60000000	1,00000000	106,60
MURO	44,00000000	1,00000000	2,00000000	88,00
				194,60



9.3. C1907 PINTURA DE PISO INTERNO/EXTERNO. C/TINTA BASE RESINA ACRÍLICA-QUARTZO.2 DEMÃOS (M2)

	PER	L	QTD
ALÇADA	41,00000000	0,66000000	27,06
RAMPA	9,00000000	1,00000000	9,00
			36,06

9.4. C1280 ESMALTE DUAS DEMÃOS EM ESQUADRIAS DE MADEIRA (M2)

	C	H	QTD	QTD
PORTA TIPO PARANÁ	0,90000000	2,10000000	6,00000000	11,34
JANELA DE MADEIRA	1,40000000	1,10000000	5,00000000	7,70
				19,04

Francisco Bruno Ferreira Gomes
ENGENHEIRO CIVIL
CREA-AM:0419562529/ CREA-CE:357354CE



RELATÓRIO ANALÍTICO - COMPOSIÇÕES DE CUSTOS

OBRA:	REFORMA DO POSTO DE SAÚDE DA COMUNIDADE MACAPÁ	DATA : 27/05/2024	BDI : 23,76%		
DESCRIÇÃO:	REFORMA DO POSTO DE SAÚDE DA COMUNIDADE MACAPÁ	FONTE	VERSÃO	HORA	MES
LOCAL:	MUNICÍPIO DE PACOTI/CE	SEINFRA	028.1 COM DESONERAÇÃO	84,44%	47,48%
CLIENTE:	PREFEITURA MUNICIPAL DE PACOTI	Composições Próprias	PRÓPRIA	0,00%	0,00%



1.1. COM-49819473 ADMINISTRAÇÃO LOCAL DA OBRA (%)

Mão de Obra	FONTE	UNID	COEFICIENTE	PREÇO UNITÁRIO	TOTAL	
18590	ENCARREGADO GERAL/MESTRE DE OBRAS	SEINFRA	MÉS	0,22525000	R\$ 6.171,03	R\$ 1.390,02
18584	ENGENHEIRO JUNIOR	SEINFRA	MÉS	0,12525000	R\$ 17.326,01	R\$ 2.170,08
TOTAL Mão de Obra:					R\$ 3.560,10	
VALOR:					R\$ 3.560,10	

2.1. C1070 DEMOLIÇÃO DE REVESTIMENTO C/ARGAMASSA (M2)

Mão de Obra	FONTE	UNID	COEFICIENTE	PREÇO UNITÁRIO	TOTAL	
I2391	PEDREIRO	SEINFRA	H	0,05000000	R\$ 24.1600	R\$ 1,2080
I2543	SERVENTE	SEINFRA	H	0,50000000	R\$ 18,4600	R\$ 9,2300
TOTAL Mão de Obra:					R\$ 10,4380	
VALOR:					R\$ 10,44	

2.2. C0776 CHAPISCO C/ ARGAMASSA DE CIMENTO E AREIA S/PENEIRAR TRAÇO 1:3 ESP.= 5mm P/ PAREDE (M2)

Material	FONTE	UNID	COEFICIENTE	PREÇO UNITÁRIO	TOTAL	
I0109	AREIA MEDIA	SEINFRA	M3	0,00610000	R\$ 83,5800	R\$ 0,5098
I0805	CIMENTO PORTLAND	SEINFRA	KG	2,43000000	R\$ 0,7100	R\$ 1,7253
TOTAL Material:					R\$ 2,2351	
Mão de Obra	FONTE	UNID	COEFICIENTE	PREÇO UNITÁRIO	TOTAL	
I2391	PEDREIRO	SEINFRA	H	0,10000000	R\$ 24,1600	R\$ 2,4160
I2543	SERVENTE	SEINFRA	H	0,15000000	R\$ 18,4600	R\$ 2,7690
TOTAL Mão de Obra:					R\$ 5,1850	
VALOR:					R\$ 7,42	

2.3. C3023 EMBOÇO C/ ARGAMASSA DE CIMENTO E AREIA PENEIRADA, TRAÇO 1:3 (M2)

Mão de Obra	FONTE	UNID	COEFICIENTE	PREÇO UNITÁRIO	TOTAL	
I2391	PEDREIRO	SEINFRA	H	0,60000000	R\$ 24,1600	R\$ 14,4960
I2543	SERVENTE	SEINFRA	H	0,60000000	R\$ 18,4600	R\$ 11,0760
TOTAL Mão de Obra:					R\$ 25,5720	
Serviço	FONTE	UNID	COEFICIENTE	PREÇO UNITÁRIO	TOTAL	
C0164	ARGAMASSA DE CIMENTO E AREIA PEN. TRAÇO 1:3	SEINFRA	M3	0,02000000	R\$ 1.045,7200	R\$ 20,9144
TOTAL Serviço:					R\$ 20,9144	
VALOR:					R\$ 46,49	

2.4. C3408 REBOCO C/ ARGAMASSA DE CIMENTO E AREIA S/ PENEIRAR, TRAÇO 1:3 (M2)

Mão de Obra	FONTE	UNID	COEFICIENTE	PREÇO UNITÁRIO	TOTAL	
I2391	PEDREIRO	SEINFRA	H	0,60000000	R\$ 24,1600	R\$ 14,4960
I2543	SERVENTE	SEINFRA	H	0,60000000	R\$ 18,4600	R\$ 11,0760
TOTAL Mão de Obra:					R\$ 25,5720	



RELATÓRIO ANALÍTICO - COMPOSIÇÕES DE CUSTOS

OBRA:	REFORMA DO POSTO DE SAÚDE DA COMUNIDADE MACAPÁ	DATA : 27/05/2024	BDI : 23,76%		
DESCRIÇÃO:	REFORMA DO POSTO DE SAÚDE DA COMUNIDADE MACAPÁ	SEINFRA	028.1 COM DESONERAÇÃO	84,44%	47,48%
LOCAL:	MUNICÍPIO DE PACOTI/CE	Composições Próprias	PRÓPRIA	0,00%	
CLIENTE:	PREFEITURA MUNICIPAL DE PACOTI				

Serviço	FORNTE	UNID	COEFICIENTE	PREÇO UNITÁRIO	TOTAL	
C0170	ARGAMASSA DE CIMENTO E AREIA S/PEN. TRAÇO 1:3	SEINFRA	M3	0,02500000	R\$ 631,2000	R\$ 15,7823
TOTAL Serviço:					R\$ 15,7823	
VALOR:					R\$ 41,35	

2.5. C4445 CERÂMICA ESMALTADA RETIFICADA C/ ARG. PRÉ-FABRICADA ACIMA DE 30x30cm (900cm²) - PEI-5/PEI-4 - P/ PAREDE (M2)

Material	FORNTE	UNID	COEFICIENTE	PREÇO UNITÁRIO	TOTAL	
I6508	ARGAMASSA COLANTE PRÉ-FABRICADA P/ CERÂMICAS E PORCELANATOS	SEINFRA	KG	8,00000000	R\$ 2,4200	R\$ 19,3600
I6500	CERÂMICA ESMALTADA RETIFICADA DIMENSÕES MAIORES DE 30x30cm (900 cm²) - PEI-5/PEI-4	SEINFRA	M2	1,10000000	R\$ 52,9000	R\$ 58,1900
TOTAL Material:					R\$ 77,5500	
Mão de Obra		FORNTE	UNID	COEFICIENTE	PREÇO UNITÁRIO	TOTAL
I1328	LADRILHISTA	SEINFRA	H	0,72000000	R\$ 24,1600	R\$ 17,3952
I2543	SERVENTE	SEINFRA	H	0,72000000	R\$ 18,4600	R\$ 13,2912
TOTAL Mão de Obra:					R\$ 30,6864	
VALOR:					R\$ 108,24	

2.6. C2828 REJUNTAMENTO C/ ARG. PRÉ-FABRICADA, JUNTA ENTRE 6mm E 10mm EM CERÂMICA, ACIMA DE 30x30 cm (900 cm²) E PORCELANATOS (PAREDE/PISO) (M2)

Material	FORNTE	UNID	COEFICIENTE	PREÇO UNITÁRIO	TOTAL	
I0118	ARGAMASSA PRE-FABRICADA PARA REJUNTAMENTO	SEINFRA	KG	0,67600000	R\$ 6,5700	R\$ 4,4413
TOTAL Material:					R\$ 4,4413	
Mão de Obra		FORNTE	UNID	COEFICIENTE	PREÇO UNITÁRIO	TOTAL
I1328	LADRILHISTA	SEINFRA	H	0,20000000	R\$ 24,1600	R\$ 4,8320
I2543	SERVENTE	SEINFRA	H	0,20000000	R\$ 18,4600	R\$ 3,6920
TOTAL Mão de Obra:					R\$ 8,5240	
VALOR:					R\$ 12,97	

3.1. C3001 CERÂMICA ESMALTADA RETIFICADA C/ ARG. PRÉ-FABRICADA ACIMA DE 30x30 cm (900 cm²) - PEI-5/PEI-4 - P/ PISO (M2)

Material	FORNTE	UNID	COEFICIENTE	PREÇO UNITÁRIO	TOTAL	
I6508	ARGAMASSA COLANTE PRÉ-FABRICADA P/ CERÂMICAS E PORCELANATOS	SEINFRA	KG	8,00000000	R\$ 2,4200	R\$ 19,3600
I6500	CERÂMICA ESMALTADA RETIFICADA DIMENSÕES MAIORES DE 30x30cm (900 cm²) - PEI-5/PEI-4	SEINFRA	M2	1,10000000	R\$ 52,9000	R\$ 58,1900
TOTAL Material:					R\$ 77,5500	
Mão de Obra		FORNTE	UNID	COEFICIENTE	PREÇO UNITÁRIO	TOTAL
I1328	LADRILHISTA	SEINFRA	H	0,60000000	R\$ 24,1600	R\$ 14,4960
I2543	SERVENTE	SEINFRA	H	0,60000000	R\$ 18,4600	R\$ 11,0760
TOTAL Mão de Obra:					R\$ 25,5720	
VALOR:					R\$ 103,12	

3.2. C2828 REJUNTAMENTO C/ ARG. PRÉ-FABRICADA, JUNTA ENTRE 6mm E 10mm EM CERÂMICA, ACIMA DE 30x30 cm (900 cm²) E PORCELANATOS (PAREDE/PISO) (M2)

Material	FORNTE	UNID	COEFICIENTE	PREÇO UNITÁRIO	TOTAL
----------	--------	------	-------------	----------------	-------



RELATÓRIO ANALÍTICO - COMPOSIÇÕES DE CUSTOS

OBRA:	REFORMA DO POSTO DE SAÚDE DA COMUNIDADE MACAPÁ	DATA:	27/05/2024	BDI:	23,76%				
DESCRIÇÃO:	REFORMA DO POSTO DE SAÚDE DA COMUNIDADE MACAPÁ	FONTE:	SEINFRA	VERSÃO:	028.1 COM DESONERAÇÃO	HORA:	84,44%	MES:	47,48%
LOCAL:	MUNICÍPIO DE PACOTI/CE	Composições Próprias:	PRÓPRIA				0,00%		
CLIENTE:	PREFEITURA MUNICIPAL DE PACOTI								



I0118	ARGAMASSA PRE-FABRICADA PARA REJUNTAMENTO	SEINFRA	KG	0,67600000	R\$ 5,3700	R\$ 4,4413
					TOTAL Material:	R\$ 4,4413

Mão de Obra		FONTE	UNID	COEFICIENTE	PREÇO UNITÁRIO	TOTAL
I1328	LADRILHISTA	SEINFRA	H	0,20000000	R\$ 24,1600	R\$ 4,8320
I2543	SERVENTE	SEINFRA	H	0,20000000	R\$ 18,4600	R\$ 3,6920
					TOTAL Mão de Obra:	R\$ 8,5240
					VALOR:	R\$ 12,97

4.1. C4460 MADEIRAMENTO P/ TELHA CERÂMICA - (RIPA, CAIBRO, LINHA) (M2)

Material		FONTE	UNID	COEFICIENTE	PREÇO UNITÁRIO	TOTAL
I0405	CAIBRO DE 2"x1"	SEINFRA	M	3,50000000	R\$ 6,4000	R\$ 22,4000
I6519	LINHA DE MASSARANDUBA 12 x 6 CM (5" x 2 1/2")	SEINFRA	M	1,33000000	R\$ 26,0900	R\$ 34,6997
I1724	PREGO	SEINFRA	KG	0,12000000	R\$ 17,0000	R\$ 2,0400
I1824	RIPA DE PEROBA (MADEIRA DE 1A QUALIDADE) DE 1X5CM	SEINFRA	M	3,50000000	R\$ 1,7200	R\$ 6,0200
					TOTAL Material:	R\$ 65,1597

Mão de Obra		FONTE	UNID	COEFICIENTE	PREÇO UNITÁRIO	TOTAL
I0041	AJUDANTE DE CARPINTEIRO	SEINFRA	H	1,00000000	R\$ 19,1000	R\$ 19,1000
I0498	CARPINTEIRO	SEINFRA	H	1,00000000	R\$ 24,1600	R\$ 24,1600
					TOTAL Mão de Obra:	R\$ 43,2600
					VALOR:	R\$ 108,42

4.2. C2200 RETELHAMENTO C/ TELHA CERÂMICA ATE 20% NOVA (M2)

Material		FONTE	UNID	COEFICIENTE	PREÇO UNITÁRIO	TOTAL
I2045	TELHA CERÂMICA COLONIAL	SEINFRA	UN	6,00000000	R\$ 0,7100	R\$ 4,2600
					TOTAL Material:	R\$ 4,2600

Mão de Obra		FONTE	UNID	COEFICIENTE	PREÇO UNITÁRIO	TOTAL
I2391	PEDREIRO	SEINFRA	H	1,10000000	R\$ 24,1600	R\$ 26,5760
I2543	SERVENTE	SEINFRA	H	1,10000000	R\$ 18,4600	R\$ 20,3060
					TOTAL Mão de Obra:	R\$ 46,8820
					VALOR:	R\$ 51,14

4.3. C0387 BEIRA E BICA EM TELHA COLONIAL (M)

Material		FONTE	UNID	COEFICIENTE	PREÇO UNITÁRIO	TOTAL
I0108	AREIA GROSSA	SEINFRA	M3	0,00250000	R\$ 119,5800	R\$ 0,2990
I0441	CAL HIDRATADA	SEINFRA	KG	0,32400000	R\$ 0,9600	R\$ 0,3110
I0805	CIMENTO PORTLAND	SEINFRA	KG	0,32400000	R\$ 0,7100	R\$ 0,2300
					TOTAL Material:	R\$ 0,8400

Mão de Obra		FONTE	UNID	COEFICIENTE	PREÇO UNITÁRIO	TOTAL
I2391	PEDREIRO	SEINFRA	H	0,30000000	R\$ 24,1600	R\$ 7,2480
I2543	SERVENTE	SEINFRA	H	0,32000000	R\$ 18,4600	R\$ 5,9072
					TOTAL Mão de Obra:	R\$ 13,1552



RELATÓRIO ANALÍTICO - COMPOSIÇÕES DE CUSTOS

OBRA:	REFORMA DO POSTO DE SAÚDE DA COMUNIDADE MACAPÁ	DATA : 27/05/2024	BDI : 23,76%		
DESCRIÇÃO:	REFORMA DO POSTO DE SAÚDE DA COMUNIDADE MACAPÁ	FONTE	VERSÃO	HORA	MES
LOCAL:	MUNICÍPIO DE PACOTI/CE	SEINFRA	028.1 COM DESONERAÇÃO	84,44%	37,49%
CLIENTE:	PREFEITURA MUNICIPAL DE PACOTI	Composições Próprias	PRÓPRIA	0,00%	0,00%



4.4. C0388 BEIRAL DE MADEIRA DE (2 X 8)cm, INCLUSIVE PINTURA (M)

Material	FONTE	UNID	COEFICIENTE	PREÇO UNITÁRIO	TOTAL	
I1100	ESMALTE SINTETICO	SEINFRA	L	0,06000000	R\$ 31,8800	R\$ 1,9128
I1826	RIPA DE PEROBA (MADEIRA DE 1A QUALIDADE) DE 2X8CM	SEINFRA	M	1,00000000	R\$ 4,5300	R\$ 4,5300
TOTAL Material:					R\$ 6,4428	

Mão de Obra	FONTE	UNID	COEFICIENTE	PREÇO UNITÁRIO	TOTAL	
I0041	AJUDANTE DE CARPINTEIRO	SEINFRA	H	0,50000000	R\$ 19,1000	R\$ 9,5500
I0045	AJUDANTE DE PINTOR	SEINFRA	H	0,20000000	R\$ 19,1000	R\$ 3,8200
I0498	CARPINTEIRO	SEINFRA	H	0,50000000	R\$ 24,1600	R\$ 12,0800
TOTAL Mão de Obra:					R\$ 25,4500	
VALOR:					R\$ 31,89	

4.5. C1054 DEMOLIÇÃO DE FORRO DE PVC (M2)

Mão de Obra	FONTE	UNID	COEFICIENTE	PREÇO UNITÁRIO	TOTAL	
I1530	MONTADOR	SEINFRA	H	0,07500000	R\$ 24,1600	R\$ 1,8120
I2543	SERVENTE	SEINFRA	H	0,75000000	R\$ 18,4600	R\$ 13,8450
TOTAL Mão de Obra:					R\$ 15,6570	
VALOR:					R\$ 15,66	

4.6. C4470 FORRO PVC - MODULADO (618x1250)mm C/ PERFIL "T" EM ALUMÍNIO - FORNECIMENTO E MONTAGEM (M2)

Material	FONTE	UNID	COEFICIENTE	PREÇO UNITÁRIO	TOTAL	
I8295	FORRO PVC - MODULADO (618x1250)mm C/ PERFIL "T" EM ALUMÍNIO (INSTALADO)	SEINFRA	M2	1,00000000	R\$ 91,5100	R\$ 91,5100
TOTAL Material:					R\$ 91,5100	
VALOR:					R\$ 91,51	

5.1. C2210 RETIRADA DE PORTAS E JANELAS, INCLUSIVE BATENTES (M2)

Mão de Obra	FONTE	UNID	COEFICIENTE	PREÇO UNITÁRIO	TOTAL	
I2391	PEDREIRO	SEINFRA	H	0,08000000	R\$ 24,1600	R\$ 1,9328
I2543	SERVENTE	SEINFRA	H	0,80000000	R\$ 18,4600	R\$ 14,7680
TOTAL Mão de Obra:					R\$ 16,7008	
VALOR:					R\$ 16,70	

5.2. C4428 PORTA TIPO PARANÁ (0,80 x 2,10 m), COMPLETA (UN)

Serviço	FONTE	UNID	COEFICIENTE	PREÇO UNITÁRIO	TOTAL	
C4422	ALIZAR DE MADEIRA L= 5 cm (1 FACE)	SEINFRA	CJ	2,00000000	R\$ 46,9500	R\$ 93,9000
C4421	FORRAMENTO DE MADEIRA L = 15 cm	SEINFRA	CJ	1,00000000	R\$ 586,2000	R\$ 586,2000
C4427	PORTA TIPO PARANÁ (0,80 x 2,10 m), C/ FERRAGENS	SEINFRA	UN	1,00000000	R\$ 393,1700	R\$ 393,1700
TOTAL Serviço:					R\$ 1.073,2700	



RELATÓRIO ANALÍTICO - COMPOSIÇÕES DE CUSTOS

OBRA:	REFORMA DO POSTO DE SAÚDE DA COMUNIDADE MACAPÁ	DATA : 27/05/2024	BDI : 23,76%		
DESCRIÇÃO:	REFORMA DO POSTO DE SAÚDE DA COMUNIDADE MACAPÁ	FONTE	VERSÃO	HORA	MES
LOCAL:	MUNICÍPIO DE PACOTI/CE	SEINFRA	028.1 COM DESONERAÇÃO	84,44%	47,48%
CLIENTE:	PREFEITURA MUNICIPAL DE PACOTI	Composições Próprias	PRÓPRIA	0,00%	0,00%



VALOR em R\$ 1.073,27

5.3. C1972 PORTA DE VIDRO TEMPERADO 1 FOLHA (0.90X2.10)m E=10mm (CJ)

Material	FONTE	UNID	COEFICIENTE	PREÇO UNITÁRIO	TOTAL	
I0299	BUCHA PARA PIVOTANTE DE DOBRADICA REF. 1201	SEINFRA	UN	1,30000000	R\$ 8,6800	R\$ 11,2840
I1034	DOBRADIÇA INFERIOR (1103)	SEINFRA	UN	1,30000000	R\$ 44,9200	R\$ 58,3960
I1036	DOBRADIÇA SUPERIOR (1101)	SEINFRA	UN	1,30000000	R\$ 37,1000	R\$ 48,2300
I1152	FECHADURA CENTRAL COM 2 CILINDROS (1521)	SEINFRA	UN	1,30000000	R\$ 137,6200	R\$ 178,9060
I1525	MOLA HIDRAULICA P/PORTA DE VIDRO (1012)	SEINFRA	UN	1,30000000	R\$ 771,0200	R\$ 1.002,3260
I1743	PUXADOR CONCHA (1606)	SEINFRA	UN	1,30000000	R\$ 14,2500	R\$ 18,5250
I2258	VIDRO TEMPERADO 10MM INCOLOR SEM COLOCAÇÃO	SEINFRA	M2	2,45700000	R\$ 422,2800	R\$ 1.037,5420
TOTAL Material:					R\$ 2.355,2090	
VALOR:					R\$ 2.355,21	

5.4. C3543 MUTIRÃO MISTO - JANELA TIPO FICHA (1.40X1.10)m - MADEIRA MISTA - COMPLETA (UN)

Material	FONTE	UNID	COEFICIENTE	PREÇO UNITÁRIO	TOTAL	
I0109	AREIA MEDIA	SEINFRA	M3	0,01060000	R\$ 83,5800	R\$ 0,8859
I6108	BATEDOR DE MADEIRA MISTA 2 X 2 CM (PADRÃO MUTIRÃO)	SEINFRA	M	3,65000000	R\$ 2,7700	R\$ 10,1105
I0441	CAL HIDRATADA	SEINFRA	KG	1,72000000	R\$ 0,9600	R\$ 1,6512
I0805	CIMENTO PORTLAND	SEINFRA	KG	1,72000000	R\$ 0,7100	R\$ 1,2212
I6114	DOBRADIÇA DE FERRO TIPO CRUZ (PADRÃO MUTIRÃO)	SEINFRA	UN	4,00000000	R\$ 2,8700	R\$ 11,4800
I6115	FERROLHO DE FERRO CHATO DE 3" (PADRÃO MUTIRÃO)	SEINFRA	UN	2,00000000	R\$ 3,5200	R\$ 7,0400
I6109	FORRAMENTO LISO 10 X 3 CM MADEIRA MISTA (PADRÃO MUTIRÃO)	SEINFRA	M	3,65000000	R\$ 14,8200	R\$ 54,0930
I6110	JANELA TIPO FICHA 1,40 X 1,00 M MADEIRA MISTA (PADRÃO MUTIRÃO)	SEINFRA	UN	1,00000000	R\$ 76,8000	R\$ 76,8000
I6111	MATA JUNTA (PADRÃO MUTIRÃO)	SEINFRA	M	1,10000000	R\$ 4,2200	R\$ 4,6420
I1590	PARAFUSO PARA MADEIRA DE 80MM	SEINFRA	UN	8,00000000	R\$ 0,3400	R\$ 2,7200
I1724	PREGO	SEINFRA	KG	0,20000000	R\$ 17,0000	R\$ 3,4000
I1919	TACO PARA FIXAÇÃO DE BATENTE/RODAPÉ	SEINFRA	UN	4,00000000	R\$ 1,7600	R\$ 7,0400
TOTAL Material:					R\$ 181,0838	
Mão de Obra	FONTE	UNID	COEFICIENTE	PREÇO UNITÁRIO	TOTAL	
I0498	CARPINTEIRO	SEINFRA	H	3,75000000	R\$ 24,1600	R\$ 90,6000
I2391	PEDREIRO	SEINFRA	H	1,40000000	R\$ 24,1600	R\$ 33,8240
TOTAL Mão de Obra:					R\$ 124,4240	
VALOR:					R\$ 305,51	

5.5. C4830 JANELA BASCULANTE EM ALUMÍNIO ANODIZADO NATURAL, EXCLUSIVE VIDRO (M2)

Material	FONTE	UNID	COEFICIENTE	PREÇO UNITÁRIO	TOTAL	
I9142	JANELA ALUMINIO BASCULANTE 100 X 100 CM (AXL)	SEINFRA	UN	1,00000000	R\$ 417,5200	R\$ 417,5200
TOTAL Material:					R\$ 417,5200	
Mão de Obra	FONTE	UNID	COEFICIENTE	PREÇO UNITÁRIO	TOTAL	
I2391	PEDREIRO	SEINFRA	H	2,50000000	R\$ 24,1600	R\$ 60,4000
I2543	SERVENTE	SEINFRA	H	1,50000000	R\$ 18,4600	R\$ 27,6900



RELATÓRIO ANALÍTICO - COMPOSIÇÕES DE CUSTOS

OBRA:	REFORMA DO POSTO DE SAÚDE DA COMUNIDADE MACAPÁ	DATA : 27/05/2024	BDI : 23,76%		
DESCRIÇÃO:	REFORMA DO POSTO DE SAÚDE DA COMUNIDADE MACAPÁ	FONTE	VERSÃO	HORA	MES
LOCAL:	MUNICÍPIO DE PACOTI/CE	SEINFRA	028.1 COM DESONERAÇÃO	84,44%	17,56%
CLIENTE:	PREFEITURA MUNICIPAL DE PACOTI	Composições Próprias	PRÓPRIA	0,00%	0,00%

TOTAL Mão de Obra: R\$ 85,000

Serviço	FONTE	UNID	COEFICIENTE	PREÇO UNITÁRIO	TOTAL
C0164	SEINFRA	M3	0,02100000	R\$ 1.045,7200	R\$ 21,9601
TOTAL Serviço:					R\$ 21,9601
VALOR:					R\$ 527,57

6.1. C0348 BACIA DE LOUÇA BRANCA C/CAIXA ACOPLADA (UN)

Material	FONTE	UNID	COEFICIENTE	PREÇO UNITÁRIO	TOTAL
I0171	SEINFRA	UN	1,00000000	R\$ 237,2400	R\$ 237,2400
I0406	SEINFRA	UN	1,00000000	R\$ 260,6300	R\$ 260,6300
I1091	SEINFRA	UN	1,00000000	R\$ 22,5900	R\$ 22,5900
I1180	SEINFRA	M	0,56000000	R\$ 0,3600	R\$ 0,2016
I1579	SEINFRA	UN	2,00000000	R\$ 9,4000	R\$ 18,8000
I1925	SEINFRA	UN	1,00000000	R\$ 36,9300	R\$ 36,9300
TOTAL Material:					R\$ 576,3916

Mão de Obra	FONTE	UNID	COEFICIENTE	PREÇO UNITÁRIO	TOTAL
I0043	SEINFRA	H	2,00000000	R\$ 19,1000	R\$ 38,2000
I2320	SEINFRA	H	2,00000000	R\$ 23,4800	R\$ 46,9600
TOTAL Mão de Obra:					R\$ 85,1600
VALOR:					R\$ 661,55

6.2. C1990 PORTA SABÃO LÍQUIDO DE VIDRO (INSTALADO) (UN)

Material	FONTE	UNID	COEFICIENTE	PREÇO UNITÁRIO	TOTAL
I1712	SEINFRA	UN	1,00000000	R\$ 41,2800	R\$ 41,2800
TOTAL Material:					R\$ 41,2800

Mão de Obra	FONTE	UNID	COEFICIENTE	PREÇO UNITÁRIO	TOTAL
I2391	SEINFRA	H	0,50000000	R\$ 24,1600	R\$ 12,0800
TOTAL Mão de Obra:					R\$ 12,0800
VALOR:					R\$ 53,36

6.3. C4670 PORTA PAPEL METÁLICO (UN)

Material	FONTE	UNID	COEFICIENTE	PREÇO UNITÁRIO	TOTAL
I8670	SEINFRA	UN	1,00000000	R\$ 22,1800	R\$ 22,1800
TOTAL Material:					R\$ 22,1800

Mão de Obra	FONTE	UNID	COEFICIENTE	PREÇO UNITÁRIO	TOTAL
I2391	SEINFRA	H	0,50000000	R\$ 24,1600	R\$ 12,0800
TOTAL Mão de Obra:					R\$ 12,0800
VALOR:					R\$ 34,26

7.1. C1947 PONTO ELÉTRICO, MATERIAL E EXECUÇÃO (PT)



RELATÓRIO ANALÍTICO - COMPOSIÇÕES DE CUSTOS

OBRA:	REFORMA DO POSTO DE SAÚDE DA COMUNIDADE MACAPÁ	DATA:	27/05/2024	BDI:	23,76%				
DESCRIÇÃO:	REFORMA DO POSTO DE SAÚDE DA COMUNIDADE MACAPÁ	FONTE:	SEINFRA	VERSÃO:	028.1 COM DESONERAÇÃO	HORA:	84,44	MES:	0,00%
LOCAL:	MUNICÍPIO DE PACOTI/CE	Composições Próprias:	PROPRIA						
CLIENTE:	PREFEITURA MUNICIPAL DE PACOTI								



Material	FONTE	UNID	COEFICIENTE	PREÇO UNITÁRIO	TOTAL	
I0356	CABO ISOLADO PVC 750V 2,5 MM2	SEINFRA	M	12,00000000	R\$ 2,1180	R\$ 25,3200
I0419	CAIXA ESTAMPADA 3"X3", 4"X2", 4"X4" - CHAPA 18	SEINFRA	UN	1,00000000	R\$ 1,9300	R\$ 1,9300
I0428	CAIXA PASSAG. CHAPA C/TAMPA PARAF. 100X100X80MM	SEINFRA	UN	1,00000000	R\$ 11,2000	R\$ 11,2000
I0957	CURVA DE PVC RIGIDO PARA ELETRODUTO DE 3/4"	SEINFRA	UN	1,00000000	R\$ 2,7300	R\$ 2,7300
I0981	DISJUNTOR MONOPOLAR 16A	SEINFRA	UN	0,10000000	R\$ 11,0900	R\$ 1,1090
I1075	ELETRODUTO DE PVC RIGIDO 3/4"	SEINFRA	M	3,00000000	R\$ 4,5700	R\$ 13,7100
I1105	ESPELHO 4"X2" OU 3"X3"	SEINFRA	UN	1,00000000	R\$ 2,9000	R\$ 2,9000
I1181	FITA ISOLANTE	SEINFRA	M	3,00000000	R\$ 0,7500	R\$ 2,2500
I1262	INTERRUPTOR 2 TECLAS PARALELO 1 TOMADA 2POLOS	SEINFRA	UN	1,00000000	R\$ 24,7400	R\$ 24,7400
I1409	LUVA DE PVC RIGIDO PARA ELETRODUTO 3/4"	SEINFRA	UN	2,00000000	R\$ 1,1800	R\$ 2,3600
TOTAL Material:					R\$ 88,2490	

Mão de Obra	FONTE	UNID	COEFICIENTE	PREÇO UNITÁRIO	TOTAL	
I0042	AJUDANTE DE ELETRICISTA	SEINFRA	H	3,00000000	R\$ 19,1000	R\$ 57,3000
I2312	ELETRICISTA	SEINFRA	H	3,00000000	R\$ 24,1500	R\$ 72,4500
I2543	SERVENTE	SEINFRA	H	2,50000000	R\$ 18,4600	R\$ 46,1500
TOTAL Mão de Obra:					R\$ 175,9000	
VALOR:					R\$ 264,15	

7.2. C4945 LUMINÁRIA CILÍNDRICA DE SOBREPOR COM SOQUETE E-27, ANEL DE ARREMATE EM ALUMÍNIO ANODIZADO E PINTADO POR PROCESSO ELETROSTÁTICO, COM REFLETOR EM ALUMÍNIO ANODIZADO ALTO BRILHO, CONTROLE ANTIOFUSCAMENTO E LÂMPADA FLUORESCENTE ELETRÔNICA COMPACTA 1 X 15W - COMPLETA (UN)

Material	FONTE	UNID	COEFICIENTE	PREÇO UNITÁRIO	TOTAL	
I9425	LUMINÁRIA CILÍNDRICA DE SOBREPOR COM SOQUETE E-27, ANEL DE ARREMATE EM ALUMÍNIO ANODIZADO E PINTADO POR PROCESSO ELETROSTÁTICO, COM REFLETOR EM ALUMÍNIO ANODIZADO ALTO BRILHO, CONTROLE ANTIOFUSCAMENTO E LÂMPADA FLUORESCENTE ELETRÔNICA COMPACTA 1 X 15W - COMPLETA	SEINFRA	UN	1,00000000	R\$ 28,5500	R\$ 28,5500
TOTAL Material:					R\$ 28,5500	

Mão de Obra	FONTE	UNID	COEFICIENTE	PREÇO UNITÁRIO	TOTAL	
I0042	AJUDANTE DE ELETRICISTA	SEINFRA	H	1,50000000	R\$ 19,1000	R\$ 28,6500
I2312	ELETRICISTA	SEINFRA	H	1,50000000	R\$ 24,1500	R\$ 36,2250
TOTAL Mão de Obra:					R\$ 64,8750	
VALOR:					R\$ 93,43	

8.1. C4755 GUARDA CORPO C/ CORRIMÃO EM TUBO SUPERIOR DE AÇO GALVANIZADO 3" 80MM (M)

Material	FONTE	UNID	COEFICIENTE	PREÇO UNITÁRIO	TOTAL	
I0877	COTOVELO AÇO GALVANIZADO DE 3"	SEINFRA	UN	0,20000000	R\$ 142,9800	R\$ 28,5960
I0897	CRUZETA AÇO GALVANIZADO 2 1/2"	SEINFRA	UN	0,40000000	R\$ 213,9000	R\$ 85,5600
I1951	TE AÇO GALVANIZADO DE 3'	SEINFRA	UN	0,60000000	R\$ 188,3400	R\$ 113,0040
I2173	TUBO AÇO GALVANIZADO DE 80MM (3')	SEINFRA	M	2,70000000	R\$ 121,6800	R\$ 328,5360
TOTAL Material:					R\$ 555,6960	

Mão de Obra	FONTE	UNID	COEFICIENTE	PREÇO UNITÁRIO	TOTAL	
I0121	ARMADOR/FERREIRO	SEINFRA	H	1,30000000	R\$ 24,1600	R\$ 31,4080
I2391	PEDREIRO	SEINFRA	H	1,30000000	R\$ 24,1600	R\$ 31,4080



RELATÓRIO ANALÍTICO - COMPOSIÇÕES DE CUSTOS

OBRA:	REFORMA DO POSTO DE SAÚDE DA COMUNIDADE MACAPÁ	DATA:	27/05/2024	BDI:	23,76%				
DESCRIÇÃO:	REFORMA DO POSTO DE SAÚDE DA COMUNIDADE MACAPÁ	FONTE:	SEINFRA	VERSÃO:	028.1 COM DESONERAÇÃO	HORA:	0,00%	MES:	0,00%
LOCAL:	MUNICÍPIO DE PACOTI/CE	Composições Próprias:	PROPRIA						
CLIENTE:	PREFEITURA MUNICIPAL DE PACOTI								

TOTAL Mão de Obra: R\$ 62.816,00

VALOR: R\$ 618,51

8.2. C0842 CONCRETO P/VIBR., FCK 20 MPa COM AGREGADO ADQUIRIDO (M3)

Equipamento	Custo Horário	FONTE	UNID	COEFICIENTE	PREÇO UNITÁRIO	TOTAL
I0682	BETONEIRA ELÉTRICA 580L (CHP)	SEINFRA	H	0,71400000	R\$ 25,1800	R\$ 17,9785
TOTAL Equipamento Custo Horário:						R\$ 17,9785

Material	FONTE	UNID	COEFICIENTE	PREÇO UNITÁRIO	TOTAL	
I0109	AREIA MEDIA	SEINFRA	M3	0,85270000	R\$ 83,5800	R\$ 71,2687
I0805	CIMENTO PORTLAND	SEINFRA	KG	336,00000000	R\$ 0,7100	R\$ 238,5600
I1605	PEDRISCO	SEINFRA	M3	0,83600000	R\$ 100,5000	R\$ 84,0180
TOTAL Material:					R\$ 393,8467	

Mão de Obra	FONTE	UNID	COEFICIENTE	PREÇO UNITÁRIO	TOTAL	
I2543	SERVENTE	SEINFRA	H	6,00000000	R\$ 18,4600	R\$ 110,7600
TOTAL Mão de Obra:					R\$ 110,7600	

VALOR: R\$ 522,58

8.3. C4852 CERCA/GRADIL NYLOFOR H=1,03M, MALHA 5 X 20CM - FIO 5,00MM, COM FIXADORES DE POLIAMIDA EM POSTE 40 x 60 MM CHUMBADOS EM BASE DE CONCRETO (EXCLUSIVE ESTA), REVESTIDOS EM POLIESTER POR PROCESSO DE PINTURA ELETROSTÁTICA (GRADIL E POSTE), NAS CORES VERDE OU BRANCA - FORNECIMENTO E INSTALAÇÃO (M)

Material	FONTE	UNID	COEFICIENTE	PREÇO UNITÁRIO	TOTAL	
I9048	FIXADOR POLIAMIDA PARA POSTE, NAS CORES VERDE OU BRANCA	SEINFRA	UN	1,20000000	R\$ 7,0300	R\$ 8,4360
I9153	PAINEL NYLOFOR 1,03M x 2,5M (A X L) - MALHA 5 x 20 CM - FIO 5,00MM, REVESTIDO EM POLIESTER POR PROCESSO DE PINTURA ELETROSTÁTICA, NAS CORES VERDE OU BRANCA	SEINFRA	UN	0,40000000	R\$ 375,8400	R\$ 150,3360
I9152	POSTE 40 x 60 MM, PINTURA ELETROSTÁTICA EM POLIESTER, NAS CORES VERDE OU BRANCA (H=1,50M - COM TAMPA) CHUMBADO	SEINFRA	UN	0,40000000	R\$ 89,8000	R\$ 35,9200
I9049	SERVIÇO - COLOCAÇÃO E MONTAGEM DE CERCA/GRADIL NYLOFOR	SEINFRA	M2	1,03000000	R\$ 21,1000	R\$ 21,7330
TOTAL Material:					R\$ 216,4250	

VALOR: R\$ 216,43

9.1. C4167 LATEX ACRÍLICO TRÊS DEMÃOS EM PAREDES INTERNAS S/ MASSA (M2)

Material	FONTE	UNID	COEFICIENTE	PREÇO UNITÁRIO	TOTAL	
I1490	LÍQUIDO SELADOR PARA PINTURA LATEX	SEINFRA	L	0,12000000	R\$ 12,0800	R\$ 1,4496
I1347	LIXA PARA MADEIRA/MASSA	SEINFRA	UN	0,25000000	R\$ 0,7000	R\$ 0,1750
I2097	TINTA LATEX ACRÍLICA	SEINFRA	L	0,24000000	R\$ 22,2000	R\$ 5,3280
TOTAL Material:					R\$ 6,9526	

Mão de Obra	FONTE	UNID	COEFICIENTE	PREÇO UNITÁRIO	TOTAL	
I0045	AJUDANTE DE PINTOR	SEINFRA	H	0,40000000	R\$ 19,1000	R\$ 7,6400
I2395	PINTOR	SEINFRA	H	0,50000000	R\$ 24,1600	R\$ 12,0800
TOTAL Mão de Obra:					R\$ 19,7200	

VALOR: R\$ 26,67



RELATÓRIO ANALÍTICO - COMPOSIÇÕES DE CUSTOS

OBRA:	REFORMA DO POSTO DE SAÚDE DA COMUNIDADE MACAPÁ	DATA : 27/05/2024	BDI : 23,76%		
DESCRIÇÃO:	REFORMA DO POSTO DE SAÚDE DA COMUNIDADE MACAPÁ	SEINFRA	028.1 COM DESONERAÇÃO	84,44%	47,48%
LOCAL:	MUNICÍPIO DE PACOTI/CE	Composições Próprias	PRÓPRIA	0,00%	0,00%
CLIENTE:	PREFEITURA MUNICIPAL DE PACOTI				



9.2. C2461 TEXTURA ACRÍLICA 1 DEMÃO EM PAREDES EXTERNAS (M2)

Material	FORTE	UNID	COEFICIENTE	PREÇO UNITÁRIO	TOTAL
I1856	SEINFRA	L	0,19000000	R\$ 7,1400	R\$ 1,3566
I2079	SEINFRA	KG	0,31000000	R\$ 4,4700	R\$ 1,3857
TOTAL Material:					R\$ 2,7423

Mão de Obra	FORTE	UNID	COEFICIENTE	PREÇO UNITÁRIO	TOTAL
I0045	SEINFRA	H	0,20000000	R\$ 19,1000	R\$ 3,8200
I2395	SEINFRA	H	0,30000000	R\$ 24,1600	R\$ 7,2480
TOTAL Mão de Obra:					R\$ 11,0680

VALOR: R\$ 13,81

9.3. C1907 PINTURA DE PISO INTERNO/EXTERNO. C/TINTA BASE RESINA ACRÍLICA-QUARTZO.2 DEMÃOS (M2)

Material	FORTE	UNID	COEFICIENTE	PREÇO UNITÁRIO	TOTAL
I0154	SEINFRA	L	0,05000000	R\$ 6,9400	R\$ 0,3470
I2085	SEINFRA	L	0,21000000	R\$ 11,6600	R\$ 2,4486
TOTAL Material:					R\$ 2,7956

Mão de Obra	FORTE	UNID	COEFICIENTE	PREÇO UNITÁRIO	TOTAL
I2395	SEINFRA	H	0,50000000	R\$ 24,1600	R\$ 12,0800
I2543	SEINFRA	H	0,40000000	R\$ 18,4600	R\$ 7,3840
TOTAL Mão de Obra:					R\$ 19,4640

VALOR: R\$ 22,26

9.4. C1280 ESMALTE DUAS DEMÃOS EM ESQUADRIAS DE MADEIRA (M2)

Material	FORTE	UNID	COEFICIENTE	PREÇO UNITÁRIO	TOTAL
I0035	SEINFRA	L	0,04000000	R\$ 20,2900	R\$ 0,8116
I1100	SEINFRA	L	0,16000000	R\$ 31,8800	R\$ 5,1008
I1199	SEINFRA	L	0,13000000	R\$ 16,1800	R\$ 2,1034
I1347	SEINFRA	UN	0,40000000	R\$ 0,7000	R\$ 0,2800
TOTAL Material:					R\$ 8,2958

Mão de Obra	FORTE	UNID	COEFICIENTE	PREÇO UNITÁRIO	TOTAL
I0045	SEINFRA	H	0,35000000	R\$ 19,1000	R\$ 6,6850
I2395	SEINFRA	H	0,40000000	R\$ 24,1600	R\$ 9,6640
TOTAL Mão de Obra:					R\$ 16,3490

VALOR: R\$ 24,64

Francisco Bruno Ferreira Gomes
ENGENHEIRO CIVIL
CREA-AM:0419662529/ CREA-CE:3573540E



RELATÓRIO ANALÍTICO - COMPOSIÇÕES AUXILIARES

OBRA:	REFORMA DO POSTO DE SAÚDE DA COMUNIDADE MACAPÁ	DATA:	27/05/2024	BDI:	23,76%		
DESCRIÇÃO:	REFORMA DO POSTO DE SAÚDE DA COMUNIDADE MACAPÁ	SEINFRA	028.1 COM DESONERAÇÃO	HORA	84,44%	MES	17,48%
LOCAL:	MUNICÍPIO DE PACOTI/CE	Composições Próprias	PRÓPRIA				
CLIENTE:	PREFEITURA MUNICIPAL DE PACOTI						



C4422 ALIZAR DE MADEIRA L= 5 cm (1 FACE) (CJ)

Material	FORNTE	UNID	COEFICIENTE	PREÇO UNITÁRIO	TOTAL	
I8268	ALIZAR DE MADEIRA L = 5 cm	SEINFRA	M	5,20000000	R\$ 5,7900	R\$ 30,1080
I1724	PREGO	SEINFRA	KG	0,10000000	R\$ 17,0000	R\$ 1,7000
TOTAL Material:					R\$ 31,8080	

Mão de Obra	FORNTE	UNID	COEFICIENTE	PREÇO UNITÁRIO	TOTAL	
I0041	AJUDANTE DE CARPINTEIRO	SEINFRA	H	0,35000000	R\$ 19,1000	R\$ 6,6850
I0498	CARPINTEIRO	SEINFRA	H	0,35000000	R\$ 24,1600	R\$ 8,4560
TOTAL Mão de Obra:					R\$ 15,1410	

VALOR: R\$ 46,95

C0164 ARGAMASSA DE CIMENTO E AREIA PEN. TRAÇO 1:3 (M3)

Material	FORNTE	UNID	COEFICIENTE	PREÇO UNITÁRIO	TOTAL	
I0109	AREIA MEDIA	SEINFRA	M3	1,21600000	R\$ 83,5800	R\$ 101,6333
I0805	CIMENTO PORTLAND	SEINFRA	KG	486,00000000	R\$ 0,7100	R\$ 345,0600
TOTAL Material:					R\$ 446,6933	

Mão de Obra	FORNTE	UNID	COEFICIENTE	PREÇO UNITÁRIO	TOTAL	
I2543	SERVENTE	SEINFRA	H	32,45000000	R\$ 18,4600	R\$ 599,0270
TOTAL Mão de Obra:					R\$ 599,0270	

VALOR: R\$ 1.045,72

C0170 ARGAMASSA DE CIMENTO E AREIA S/PEN. TRAÇO 1:3 (M3)

Material	FORNTE	UNID	COEFICIENTE	PREÇO UNITÁRIO	TOTAL	
I0109	AREIA MEDIA	SEINFRA	M3	1,21600000	R\$ 83,5800	R\$ 101,6333
I0805	CIMENTO PORTLAND	SEINFRA	KG	486,00000000	R\$ 0,7100	R\$ 345,0600
TOTAL Material:					R\$ 446,6933	

Mão de Obra	FORNTE	UNID	COEFICIENTE	PREÇO UNITÁRIO	TOTAL	
I2543	SERVENTE	SEINFRA	H	10,00000000	R\$ 18,4600	R\$ 184,6000
TOTAL Mão de Obra:					R\$ 184,6000	

VALOR: R\$ 631,29

I0682 BETONEIRA ELÉTRICA 580L (CHP) (H)

Geral	FORNTE	UNID	COEFICIENTE	PREÇO UNITÁRIO	TOTAL	
I2714	MAO DE OBRA DE OPERAÇÃO BET.ELET.580L	SEINFRA	H	1,00000000	R\$ 21,2900	R\$ 21,2900
I2701	DEPRECIÇÃO	SEINFRA	H	2,26540000	R\$ 1,0000	R\$ 2,2654
I2702	JUROS	SEINFRA	H	0,42920000	R\$ 1,0000	R\$ 0,4292
I2703	MANUTENÇÃO	SEINFRA	H	1,19230000	R\$ 1,0000	R\$ 1,1923
TOTAL Geral:					R\$ 25,1769	

VALOR: R\$ 25,18

Handwritten signature or initials in blue ink.



RELATÓRIO ANALÍTICO - COMPOSIÇÕES AUXILIARES

OBRA:	REFORMA DO POSTO DE SAÚDE DA COMUNIDADE MACAPÁ	DATA : 27/05/2024	BDI : 23,76%		
DESCRIÇÃO:	REFORMA DO POSTO DE SAÚDE DA COMUNIDADE MACAPÁ	SEINFRA	028.1 COM DESONERAÇÃO	84,44%	47,48%
LOCAL:	MUNICÍPIO DE PACOTI/CE	Composições Próprias	PRÓPRIA	0,00%	0,00%
CLIENTE:	PREFEITURA MUNICIPAL DE PACOTI				



C4421 FORRAMENTO DE MADEIRA L = 15 cm (CJ)

Material	FORTE	UNID	COEFICIENTE	PREÇO UNITÁRIO	TOTAL
I0109 AREIA MEDIA	SEINFRA	M3	0,01060000	R\$ 83,5800	R\$ 0,8859
I0209 BATENTE DE PEROBA (MADEIRA DE 1A QUALIDADE) PARA PORTA 1FL.	SEINFRA	UN	1,00000000	R\$ 227,9000	R\$ 227,9000
I0441 CAL HIDRATADA	SEINFRA	KG	1,72000000	R\$ 0,9600	R\$ 1,6512
I8269 FORRAMENTO DE MADEIRA L = 15 cm	SEINFRA	M	5,10000000	R\$ 50,2800	R\$ 256,4280
I1590 PARAFUSO PARA MADEIRA DE 80MM	SEINFRA	UN	12,00000000	R\$ 0,3400	R\$ 4,0800
I1724 PREGO	SEINFRA	KG	0,20000000	R\$ 17,0000	R\$ 3,4000
I1919 TACO PARA FIXAÇÃO DE BATENTE/RODAPÉ	SEINFRA	UN	6,00000000	R\$ 1,7600	R\$ 10,5600
TOTAL Material:					R\$ 504,9051

Mão de Obra	FORTE	UNID	COEFICIENTE	PREÇO UNITÁRIO	TOTAL
I0041 AJUDANTE DE CARPINTEIRO	SEINFRA	H	0,50000000	R\$ 19,1000	R\$ 9,5500
I0498 CARPINTEIRO	SEINFRA	H	0,50000000	R\$ 24,1600	R\$ 12,0800
I2391 PEDREIRO	SEINFRA	H	1,40000000	R\$ 24,1600	R\$ 33,8240
I2543 SERVENTE	SEINFRA	H	1,40000000	R\$ 18,4600	R\$ 25,8440
TOTAL Mão de Obra:					R\$ 81,2980
VALOR:					R\$ 586,20

I2714 MAO DE OBRA DE OPERAÇÃO BET.ELET.580L (H)

Mão de Obra	FORTE	UNID	COEFICIENTE	PREÇO UNITÁRIO	TOTAL
I2548 OPERADOR DE BETONEIRA	SEINFRA	H	1,00000000	R\$ 21,2900	R\$ 21,2900
TOTAL Mão de Obra:					R\$ 21,2900
VALOR:					R\$ 21,29

427 PORTA TIPO PARANÁ (0,80 x 2,10 m), C/ FERRAGENS (UN)

Material	FORTE	UNID	COEFICIENTE	PREÇO UNITÁRIO	TOTAL
I1027 DOBRADIÇA 3"X2 1/2" CROMADA	SEINFRA	UN	3,00000000	R\$ 16,6300	R\$ 49,8900
I1154 FECHADURA COMPLETA PARA PORTA EXTERNA	SEINFRA	UN	1,00000000	R\$ 66,9800	R\$ 66,9800
I8273 PORTA PARANÁ (0,80 x 2,10 m)	SEINFRA	UN	1,00000000	R\$ 165,9900	R\$ 165,9900
TOTAL Material:					R\$ 282,8600
Mão de Obra	FORTE	UNID	COEFICIENTE	PREÇO UNITÁRIO	TOTAL
I0041 AJUDANTE DE CARPINTEIRO	SEINFRA	H	2,55000000	R\$ 19,1000	R\$ 48,7050
I0498 CARPINTEIRO	SEINFRA	H	2,55000000	R\$ 24,1600	R\$ 61,6080
TOTAL Mão de Obra:					R\$ 110,3130
VALOR:					R\$ 393,17

Francisco Bruno Ferreira Gomes
ENGENHEIRO CIVIL
CREA-AM:0419562529/ CREA-CE:0573540E



CRONOGRAMA FÍSICO-FINANCEIRO

OBRA:	REFORMA DO POSTO DE SAÚDE DA COMUNIDADE MACAPÁ	DATA : 27/05/2024	BDI : 23,76%		
DESCRIÇÃO:	REFORMA DO POSTO DE SAÚDE DA COMUNIDADE MACAPÁ	SEINFRA	028.1 COM DESONERAÇÃO	84,44%	47,48%
LOCAL:	MUNICÍPIO DE PACOTI/CE	Composições Próprias	PRÓPRIA	0,00%	0,00%
CLIENTE:	PREFEITURA MUNICIPAL DE PACOTI				

ITEM	DESCRIÇÃO	VALOR (R\$)	QUINZENA 1	QUINZENA 2	Total parcela
1	ADMINISTRAÇÃO LOCAL	R\$ 4.405,98	50,00 %	50,00 %	100,00 %
			R\$ 2.202,99	R\$ 2.202,99	R\$ 4.405,98
2	PAREDES E REVESTIMENTOS	R\$ 25.615,02	80,00 %	20,00 %	100,00 %
			R\$ 20.492,02	R\$ 5.123,00	R\$ 25.615,02
3	PISO	R\$ 6.861,68	80,00 %	20,00 %	100,00 %
			R\$ 5.489,34	R\$ 1.372,34	R\$ 6.861,68
4	COBERTURA E TETO	R\$ 24.260,94	100,00 %		100,00 %
			R\$ 24.260,94		R\$ 24.260,94
5	ESQUADRIAS	R\$ 13.473,12		100,00 %	100,00 %
				R\$ 13.473,12	R\$ 13.473,12
6	INSTALAÇÕES HIDROSSANITÁRIAS	R\$ 1.854,34		100,00 %	100,00 %
				R\$ 1.854,34	R\$ 1.854,34
7	INSTALAÇÕES ELÉTRICAS	R\$ 1.463,23		100,00 %	100,00 %
				R\$ 1.463,23	R\$ 1.463,23
8	CALÇADA	R\$ 9.257,74		100,00 %	100,00 %
				R\$ 9.257,74	R\$ 9.257,74
9	PINTURAS	R\$ 6.659,12		100,00 %	100,00 %
				R\$ 6.659,12	R\$ 6.659,12
			R\$ 52.445,29	R\$ 41.405,88	
			R\$ 52.445,29	R\$ 93.851,17	R\$ 93.851,17



Francisco Bruno Ferreira Gomes
ENGENHEIRO CIVIL
CREA-AM:0419662529/ CREA-CE:057054CE

CRONOGRAMA FÍSICO DE INSUMOS



OBRA:	REFORMA DO POSTO DE SAÚDE DA COMUNIDADE MACAPÁ	DATA : 27/05/2024	BDI : 23,76%											
DESCRIÇÃO:	REFORMA DO POSTO DE SAÚDE DA COMUNIDADE MACAPÁ	<table border="1" style="width: 100%; border-collapse: collapse;"> <tr> <th style="width: 15%;">FONTE</th> <th style="width: 15%;">VERSÃO</th> <th style="width: 15%;">HORA</th> <th style="width: 15%;">MES</th> </tr> <tr> <td>SEINFRA</td> <td>028.1 COM DESONERAÇÃO</td> <td>84,44%</td> <td>47,48%</td> </tr> <tr> <td>Composições Próprias</td> <td>PRÓPRIA</td> <td>0,00%</td> <td>0,00%</td> </tr> </table>	FONTE	VERSÃO	HORA	MES	SEINFRA	028.1 COM DESONERAÇÃO	84,44%	47,48%	Composições Próprias	PRÓPRIA	0,00%	0,00%
FONTE	VERSÃO	HORA	MES											
SEINFRA	028.1 COM DESONERAÇÃO	84,44%	47,48%											
Composições Próprias	PRÓPRIA	0,00%	0,00%											
LOCAL:	MUNICÍPIO DE PACOTI/CE													
CLIENTE:	PREFEITURA MUNICIPAL DE PACOTI													

CÓDIGO	DESCRIÇÃO	UNIDADE	QTD. QUINZENA 1	QTD. QUINZENA 2	TOTAL
C0164	ARGAMASSA DE CIMENTO E AREIA PEN. TRAÇO 1:3	M3	2,07840000	0,52800000	2,60640000
C0170	ARGAMASSA DE CIMENTO E AREIA S/PEN. TRAÇO 1:3	M3	0,85320000	0,21330000	1,06650000
C4421	FORRAMENTO DE MADEIRA L = 15 cm	CJ		6,00000000	6,00000000
C4422	ALIZAR DE MADEIRA L= 5 cm (1 FACE)	CJ		12,00000000	12,00000000
C4427	PORTA TIPO PARANÁ (0,80 x 2,10 m), C/ FERRAGENS	UN		6,00000000	6,00000000
I0035	AGUARRÁS MINERAL	L		0,76160000	0,76160000
I0041	AJUDANTE DE CARPINTEIRO	H	97,67000000	22,50000000	120,17000000
I0042	AJUDANTE DE ELETRICISTA	H		16,50000000	16,50000000
I0043	AJUDANTE DE ENCANADOR	H		4,00000000	4,00000000
I0045	AJUDANTE DE PINTOR	H	6,48800000	66,90400000	73,39200000
I0108	AREIA GROSSA	M3	0,08110000		0,08110000
I0109	AREIA MEDIA	M3	4,19873760	3,04391180	7,24264940
I0118	ARGAMASSA PRE-FABRICADA PARA REJUNTAMENTO	KG	73,00800000	18,25200000	91,26000000
I0121	ARMADOR/FERREIRO	H		9,82800000	9,82800000
I0154	ÁCIDO MURIÁTICO	L		1,80300000	1,80300000
I0171	BACIA LOUÇA BRANCA PARA CAIXA ACOPLADA	UN		2,00000000	2,00000000
I0209	BATENTE DE PEROBA (MADEIRA DE 1A QUALIDADE) PARA PORTA 1FL.	UN		6,00000000	6,00000000
I0299	BUCHA PARA PIVOTANTE DE DOBRADICA REF. 1201	UN		1,30000000	1,30000000
I0356	CABO ISOLADO PVC 750V 2,5 MM2	M		24,00000000	24,00000000
I0405	CAIBRO DE 2"x1"	M	285,07500000		285,07500000
I0406	CAIXA ACOPLADA DE LOUÇA BRANCA PARA BACIA	UN		2,00000000	2,00000000
I0419	CAIXA ESTAMPADA 3"X3", 4"X2", 4"X4" - CHAPA 18	UN		2,00000000	2,00000000
I0428	CAIXA PASSAG. CHAPA C/TAMPA PARAF. 100X100X80MM	UN		2,00000000	2,00000000
I0441	CAL HIDRATADA	KG	10,51056000	18,92000000	29,43056000
I0498	CARPINTEIRO	H	97,67000000	41,25000000	138,92000000
I0682	BETONEIRA ELÉTRICA 580L (CHP)	H		1,56366000	1,56366000
I0805	CIMENTO PORTLAND	KG	1.687,79376000	1.167,84320000	2.855,63696000
I0877	COTOVELO AÇO GALVANIZADO DE 3"	UN		1,51200000	1,51200000
I0897	CRUZETA AÇO GALVANIZADO 2 1/2"	UN		3,02400000	3,02400000
I0957	CURVA DE PVC RIGIDO PARA ELETRODUTO DE 3/4"	UN		2,00000000	2,00000000
I0981	DISJUNTOR MONOPOLAR 16A	UN		0,20000000	0,20000000
I1027	DOBRADIÇA 3"X2 1/2" CROMADA	UN		18,00000000	18,00000000
I1034	DOBRADIÇA INFERIOR (1103)	UN		1,30000000	1,30000000
I1036	DOBRADIÇA SUPERIOR (1101)	UN		1,30000000	1,30000000
I1075	ELETRODUTO DE PVC RIGIDO 3/4"	M		6,00000000	6,00000000
I1091	ENGATE CROMADO	UN		2,00000000	2,00000000
I1100	ESMALTE SINTETICO	L	1,94640000	3,04640000	4,99280000
I1105	ESPELHO 4"X2" OU 3"X3"	UN		2,00000000	2,00000000
I1152	FECHADURA CENTRAL COM 2 CILINDROS (1521)	UN		1,30000000	1,30000000
I1154	FECHADURA COMPLETA PARA PORTA EXTERNA	UN		6,00000000	6,00000000
I1180	FITA DE VEDAÇÃO	M		1,12000000	1,12000000
I1181	FITA ISOLANTE	M		6,00000000	6,00000000
I1199	FUNDO BRANCO FOSCO NIVELADOR P/ MADEIRAS	L		2,47520000	2,47520000
I1262	INTERRUPTOR 2 TECLAS PARALELO 1 TOMADA 2POLOS	UN		2,00000000	2,00000000
I1328	LADRILHISTA	H	94,77504000	23,69376000	118,46880000
I1347	LIXA PARA MADEIRA/MASSA	UN		20,94100000	20,94100000
I1409	LUVA DE PVC RIGIDO PARA ELETRODUTO 3/4"	UN		4,00000000	4,00000000
I1490	LÍQUIDO SELADOR PARA PINTURA LATEX	L		6,39600000	6,39600000
I1525	MOLA HIDRAULICA P/PORTA DE VIDRO (1012)	UN		1,30000000	1,30000000
I1530	MONTADOR	H	3,58200000		3,58200000
I1579	PARAFUSO CROMADO P/FIXAÇÃO SANITARIOS, INCLUSIVE PORCA CEGA, ARRUELA E BUCHA DE NYLON	UN		4,00000000	4,00000000
I1590	PARAFUSO PARA MADEIRA DE 80MM	UN		112,00000000	112,00000000
I1605	PEDRISCO	M3		1,83084000	1,83084000
I1712	PORTA SABÃO LÍQUIDO DE VIDRO	UN		2,00000000	2,00000000



[Handwritten signature]

CRONOGRAMA FÍSICO DE INSUMOS



OBRA:	REFORMA DO POSTO DE SAÚDE DA COMUNIDADE MACAPÁ	DATA : 27/05/2024	BDI : 23,76%
DESCRIÇÃO:	REFORMA DO POSTO DE SAÚDE DA COMUNIDADE MACAPÁ	FONTE	VERSÃO
LOCAL:	MUNICÍPIO DE PACOTI/CE	SEINFRA	028.1 COM DESONERAÇÃO
CLIENTE:	PREFEITURA MUNICIPAL DE PACOTI	Composições Próprias	PRÓPRIA
			HORA
			MES
			84,44%
			47,48%
			0,00%
			0,00%

CÓDIGO	DESCRIÇÃO	UNIDADE	QTD. QUINZENA 1	QTD. QUINZENA 2	TOTAL
I1724	PREGO	KG	9,77400000	3,40000000	13,17400000
I1743	PUXADOR CONCHA (1606)	UN		1,30000000	1,30000000
I1824	RIPA DE PEROBA (MADEIRA DE 1A QUALIDADE) DE 1X5CM	M	285,07500000		285,07500000
I1826	RIPA DE PEROBA (MADEIRA DE 1A QUALIDADE) DE 2X8CM	M	32,44000000		32,44000000
I1856	SELADOR ACRÍLICO	L		36,97400000	36,97400000
I1919	TACO PARA FIXAÇÃO DE BATENTE/RODAPÉ	UN		56,00000000	56,00000000
I1925	TAMPA PLASTICA PARA BACIA	UN		2,00000000	2,00000000
I1951	TE AÇO GALVANIZADO DE 3"	UN		4,53600000	4,53600000
I2045	TELHA CERÂMICA COLONIAL	UN	488,70000000		488,70000000
I2079	TEXTURA ACRÍLICA	KG		60,32600000	60,32600000
I2085	TINTA ACRÍLICA C/QUARTZO P/PISO	L		7,57260000	7,57260000
I2097	TINTA LATEX ACRÍLICA	L		12,79200000	12,79200000
I2173	TUBO AÇO GALVANIZADO DE 80MM (3')	M		20,41200000	20,41200000
I2258	VIDRO TEMPERADO 10MM INCOLOR SEM COLOCAÇÃO	M2		2,45700000	2,45700000
I2312	ELETRICISTA	H		16,50000000	16,50000000
I2320	ENCANADOR	H		4,00000000	4,00000000
I2391	PEDREIRO	H	197,74380000	54,52340000	252,26720000
I2395	PINTOR	H		110,67600000	110,67600000
I2543	SERVENTE	H	456,92372000	139,03056000	595,95428000
I2548	OPERADOR DE BETONEIRA	H		1,56366000	1,56366000
I2701	DEPRECIAÇÃO	H		3,54231536	3,54231536
I2702	JUROS	H		0,67112287	0,67112287
I2703	MANUTENÇÃO	H		1,86435182	1,86435182
I2714	MAO DE OBRA DE OPERAÇÃO BET.ELET.580L	H		1,56366000	1,56366000
I6108	BATEDOR DE MADEIRA MISTA 2 X 2 CM (PADRÃO MUTIRÃO)	M		18,25000000	18,25000000
I6109	FORRAMENTO LISO 10 X 3 CM MADEIRA MISTA (PADRÃO MUTIRÃO)	M		18,25000000	18,25000000
I6110	JANELA TIPO FICHA 1,40 X 1,00 M MADEIRA MISTA (PADRÃO MUTIRÃO)	UN		5,00000000	5,00000000
I6111	MATA JUNTA (PADRÃO MUTIRÃO)	M		5,50000000	5,50000000
I6114	DOBRADIÇA DE FERRO TIPO CRUZ (PADRÃO MUTIRÃO)	UN		20,00000000	20,00000000
I6115	FERROLHO DE FERRO CHATO DE 3" (PADRÃO MUTIRÃO)	UN		10,00000000	10,00000000
I6500	CERÂMICA ESMALTADA RETIFICADA DIMENSÕES MAIORES DE 30x30cm (900 cm²) - PEI-5/PEI-4	M2	118,80000000	29,70000000	148,50000000
I6508	ARGAMASSA COLANTE PRÉ-FABRICADA P/ CERÂMICAS E PORCELANATOS	KG	864,00000000	216,00000000	1.080,00000000
I6519	LINHA DE MASSARANDUBA 12 x 6 CM (5" x 2 1/2")	M	108,32850000		108,32850000
I8268	ALIZAR DE MADEIRA L = 5 cm	M		62,40000000	62,40000000
I8269	FORRAMENTO DE MADEIRA L = 15 cm	M		30,60000000	30,60000000
I8273	PORTA PARANÁ (0,80 x 2,10 m)	UN		6,00000000	6,00000000
I8295	FORRO PVC - MODULADO (618x1250)mm C/ PERFIL "T" EM ALUMÍNIO (INSTALADO)	M2	47,76000000		47,76000000
I8584	ENGENHEIRO JUNIOR	MÊS	0,06262500	0,06262500	0,12525000
I8590	ENCARREGADO GERAL/MESTRE DE OBRAS	MÊS	0,11262500	0,11262500	0,22525000
I8670	PORTA PAPEL METÁLICO	UN		2,00000000	2,00000000
I9048	FIXADOR POLIAMIDA PARA POSTE, NAS CORES VERDE OU BRANCA	UN		9,20400000	9,20400000
I9049	SERVIÇO - COLOCAÇÃO E MONTAGEM DE CERCA/GRADIL NYLOFOR	M2		7,90010000	7,90010000
I9142	JANELA ALUMINIO BASCULANTE 100 X 100 CM (AXL)	UN		0,40000000	0,40000000
I9152	POSTE 40 x 60 MM, PINTURA ELETROSTÁTICA EM POLIESTER, NAS CORES VERDE OU BRANCA (H=1,50M - COM TAMPA) CHUMBADO	UN		3,06800000	3,06800000
I9153	PAINEL NYLOFOR 1,03M x 2,5M (A X L) - MALHA 5 x 20 CM - FIO 5,00MM, REVESTIDO EM POLIESTER POR PROCESSO DE PINTURA ELETROSTÁTICA, NAS CORES VERDE OU BRANCA	UN		3,06800000	3,06800000



B-11



CRONOGRAMA FÍSICO DE INSUMOS

OBRA:	REFORMA DO POSTO DE SAÚDE DA COMUNIDADE MACAPÁ	DATA : 27/05/2024	BDI : 23,76%		
DESCRIÇÃO:	REFORMA DO POSTO DE SAÚDE DA COMUNIDADE MACAPÁ	FONTE	VERSÃO	HORA	MES
LOCAL:	MUNICÍPIO DE PACOTI/CE	SEINFRA	028.1 COM DESONERAÇÃO	84,44%	47,48%
CLIENTE:	PREFEITURA MUNICIPAL DE PACOTI	Composições Próprias	PRÓPRIA	0,00%	0,00%

CÓDIGO	DESCRIÇÃO	UNIDADE	QTD. QUINZENA 1	QTD. QUINZENA 2	TOTAL
19425	LUMINÁRIA CILÍNDRICA DE SOBREPOR COM SOQUETE E-27, ANEL DE ARREMATE EM ALUMÍNIO ANODIZADO E PINTADO POR PROCESSO ELETROSTÁTICO, COM REFLETOR EM ALUMÍNIO ANODIZADO ALTO BRILHO, CONTROLE ANTIOFUSCAMENTO E LÂMPADA FLUORESCENTE ELETRÔNICA COMPACTA 1 X 15W - COMPLETA	UN		7,00000000	7,00000000



Francisco Bruno Ferreira Gomes
ENGENHEIRO CIVIL
CREA-AM:04196525291 CREA-CE:357354CE



COMPOSIÇÃO DO BDI

OBRA:	REFORMA DO POSTO DE SAÚDE DA COMUNIDADE MACAPÁ	DATA : 27/05/2024	BDI : 23,76%		
DESCRIÇÃO:	REFORMA DO POSTO DE SAÚDE DA COMUNIDADE MACAPÁ	FONTE	VERSÃO	HORA	MES
LOCAL:	MUNICÍPIO DE PACOTI/CE	SEINFRA	028.1 COM DESONERAÇÃO	84,44%	47,48%
CLIENTE:	PREFEITURA MUNICIPAL DE PACOTI	Composições Próprias	PRÓPRIA	0,00%	0,00%

COD	DESCRIÇÃO	%
Benefício		
S + G	Garantia/seguros	0,74%
L	Lucro	7,30%
TOTAL		8,04%

Despesas Indiretas		
AC	Administração central	4,67%
DF	Despesas financeiras	1,21%
R	Riscos	0,97%
TOTAL		6,85%

I	Impostos	
	COFINS	3,00%
	ISS	3,00%
	PIS	0,65%
TOTAL		6,65%

BDI = 23,76%

$$\frac{(1 + AC + S + R + G) \times (1 + DF) \times (1 + L)}{(1 - I)} - 1$$

Francisco Bruno Ferreira Gomes
ENGENHEIRO CIVIL
CREA-AM:0419662529/CREA-CE:387354CE





TABELA DE ENCARGOS SOCIAIS

OBRA:	REFORMA DO POSTO DE SAÚDE DA COMUNIDADE MACAPÁ	DATA : 27/05/2024	BDI : 23,76%		
DESCRIÇÃO:	REFORMA DO POSTO DE SAÚDE DA COMUNIDADE MACAPÁ	FONTE	VERSÃO	HORA	MES
LOCAL:	MUNICÍPIO DE PACOTI/CE	SEINFRA	028.1 COM DESONERAÇÃO	84,44%	47,48%
CLIENTE:	PREFEITURA MUNICIPAL DE PACOTI	Composições Próprias	PRÓPRIA	0,00%	0,00%



COD	DESCRIÇÃO	HORISTA %	MENSALISTA %
A	GRUPO A		
A1	INSS	0,00%	0,00%
A2	SESI	1,50%	1,50%
A3	SENAI	1,00%	1,00%
A4	INCRA	0,20%	0,20%
A5	SEBRAE	0,60%	0,60%
A6	Salário Educação	2,50%	2,50%
A7	Seguro Contra Acidentes de Trabalho	3,00%	3,00%
A8	FGTS	8,00%	8,00%
A9	SECONCI	0,00%	0,00%
	TOTAL	16,80%	16,80%

B	GRUPO B		
B1	Repouso Semanal Remunerado	17,85%	0,00%
B2	Feridos	3,71%	0,00%
B3	Auxílio - Enfermidade	0,87%	0,66%
B4	13º Salário	11,03%	8,33%
B5	Licença PaternidadeE	0,07%	0,05%
B6	Faltas Justificadas	0,74%	0,56%
B7	Dias de Chuvas	1,59%	0,00%
B8	Auxílio Acidente de Trabalho	0,11%	0,08%
B9	Férias Gozadas	12,35%	9,33%
B10	Salário Maternidade	0,04%	0,03%
	TOTAL	48,36%	19,04%

C	GRUPO C		
C1	Aviso Prévio Indenizado	5,52%	4,17%
C2	Aviso Prévio Trabalhado	0,13%	0,10%
C3	Férias Indenizadas	1,72%	1,30%
C4	Depósito Rescisão Sem Justa Causa	2,87%	2,17%
C5	Indenização Adicional	0,46%	0,35%
	TOTAL	10,70%	8,09%

D	GRUPO D		
D1	Reincidência de Grupo A sobre Grupo B	8,12%	3,20%
D2	Reincidência de Grupo A sobre Aviso Prévio Trabalhado e Reincidência do FGTS sobre Aviso Prévio Indenizado	0,46%	0,35%
	TOTAL	8,58%	3,55%

A + B + C + D = 84,44% 47,48%

Francisco Bruno F. G. G. G.
ENGENHEIRO CIVIL
CREA-AM:0419662529 / CREA-CE:0000000000



Título do Projeto: Reforma do Posto de Macapá

Secretária/Órgão Gestor: Secretária de Saúde

Data: 02/05/2024

Descritivo: Relatório fotográfico da reforma do Posto de Saúde



Foto 1



Legenda: Fachada frontal

Foto 2



Legenda: Entrada

Assinatura do responsável



Título do Projeto: Reforma do Posto de Macapá

Secretária/Órgão Gestor: Secretária de Saúde

Data: 02/05/2024

Descritivo: Relatório fotográfico da reforma do Posto de Saúde



Foto 3



Legenda: Recepção

Foto 4



Legenda: Banheiro

Assinatura do responsável



Título do Projeto: Reforma do Posto de Macapá

Secretária/Órgão Gestor: Secretária de Saúde

Data: 02/05/2024

Descritivo: Relatório fotográfico da reforma do Posto de Saúde



Foto 5



Legenda: Consultório 1

Foto 6



Legenda: Forro caindo

Assinatura do responsável



Título do Projeto: Reforma do Posto de Macapá

Secretária/Órgão Gestor: Secretária de Saúde

Data: 02/05/2024

Descritivo: Relatório fotográfico da reforma do Posto de Saúde



Foto 7



Legenda: Salas

Foto 8



Legenda: Saída dos fundos

Assinatura do responsável



Título do Projeto: Reforma do Posto de Macapá

Secretária/Órgão Gestor: Secretária de Saúde

Data: 02/05/2024

Descritivo: Relatório fotográfico da reforma do Posto de Saúde



Foto 9



Legenda: Consultório

Foto 10

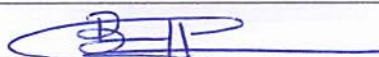

Legenda: Visão lateral

Assinatura do responsável



Título do Projeto: Reforma do Posto de Macapá

Secretária/Órgão Gestor: Secretária de Saúde

Data: 02/05/2024

Descritivo: Relatório fotográfico da reforma do Posto de Saúde



Foto 11



Legenda: Fundo externo

Foto 12



Legenda: Fundo externo



Assinatura do responsável



 João Vinícius Ferreira Gomes
 ENGENHEIRO CIVIL
 CREA-AR/041962529 CREA-CE-35735ACE

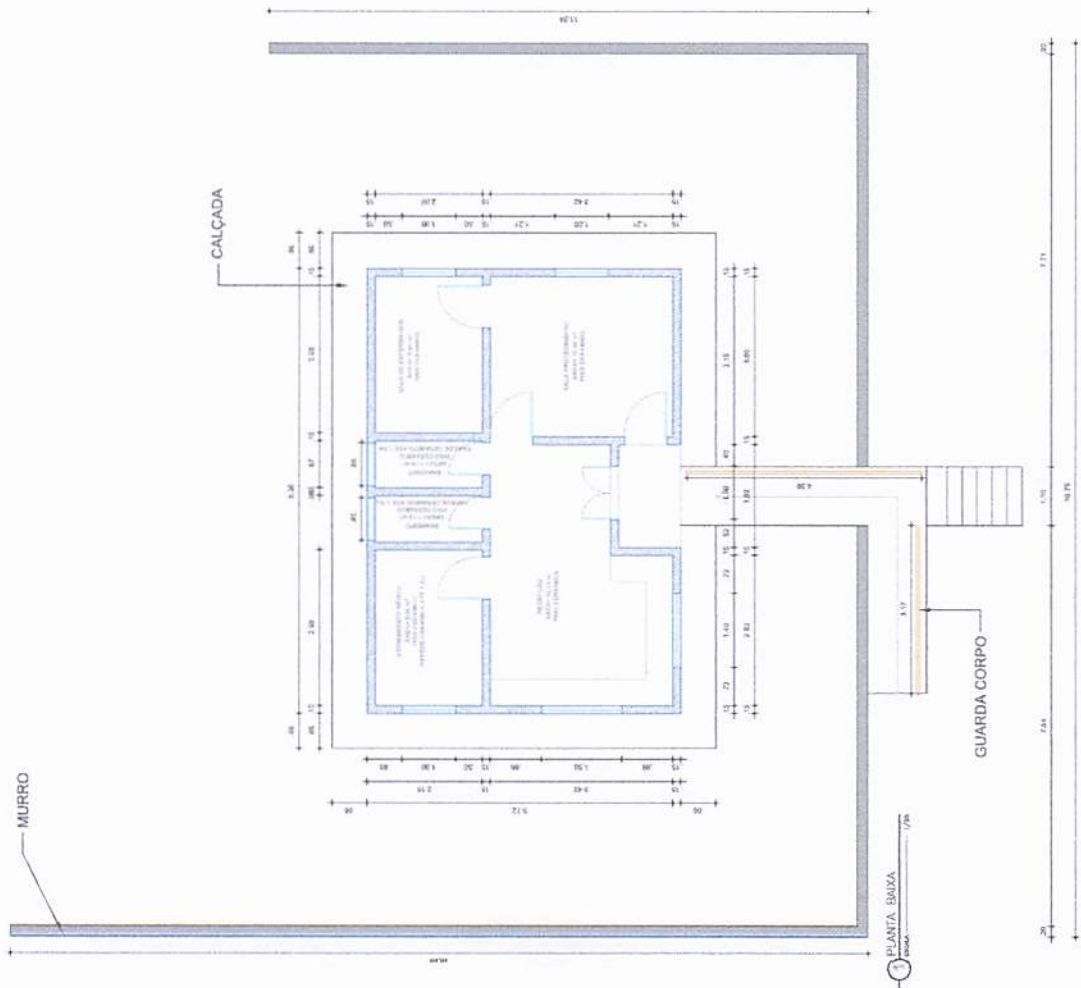
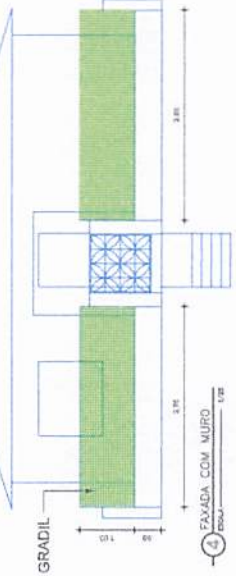
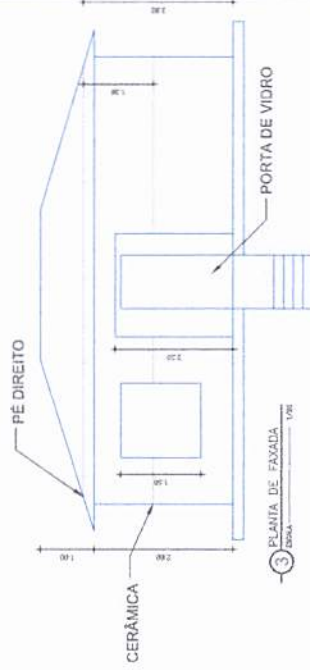
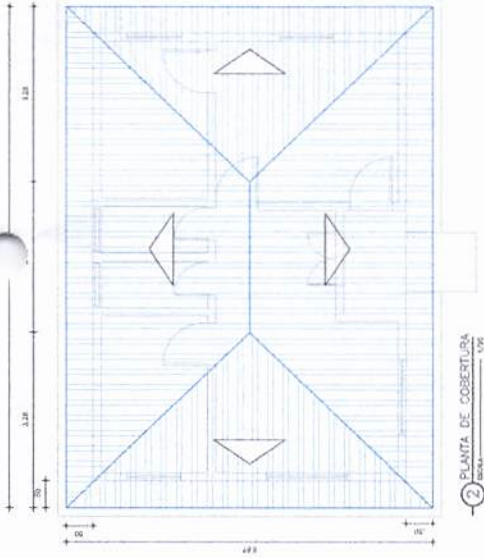

PRODUTO:
 ENTREGA: 01/05/2024
 ENDEREÇO:
 MUNICÍPIO:







 Engenheiro Civil
 CREA-AM 041965299 / CREA-CE 037354CE

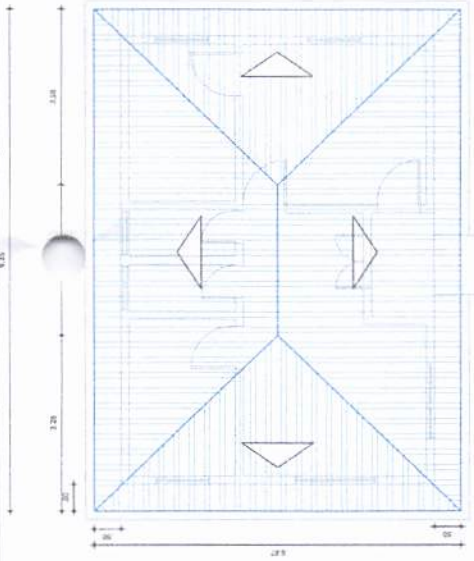

PROJETO: _____
 INTERDISCIPLINAR: _____
 ENGENHEIRO: _____
 MATRÍCULA: _____
 DATA: _____

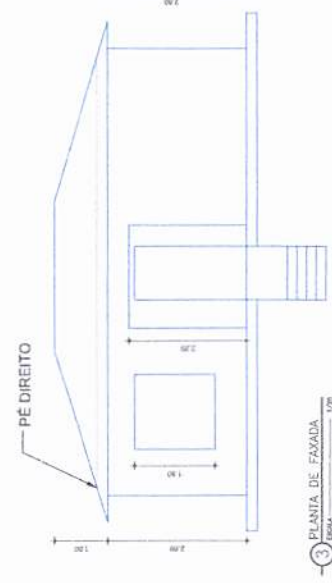

2 PLANTA DE COBERTURA
ESCALA: 1/20



3 PLANTA DE FACHADA
ESCALA: 1/20

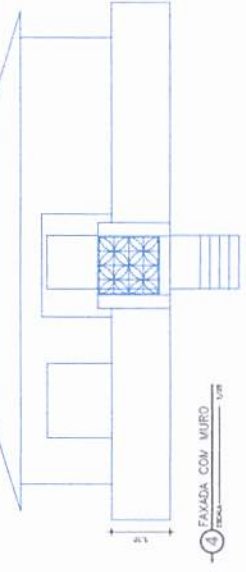

4 FACHADA COM MURO
ESCALA: 1/20

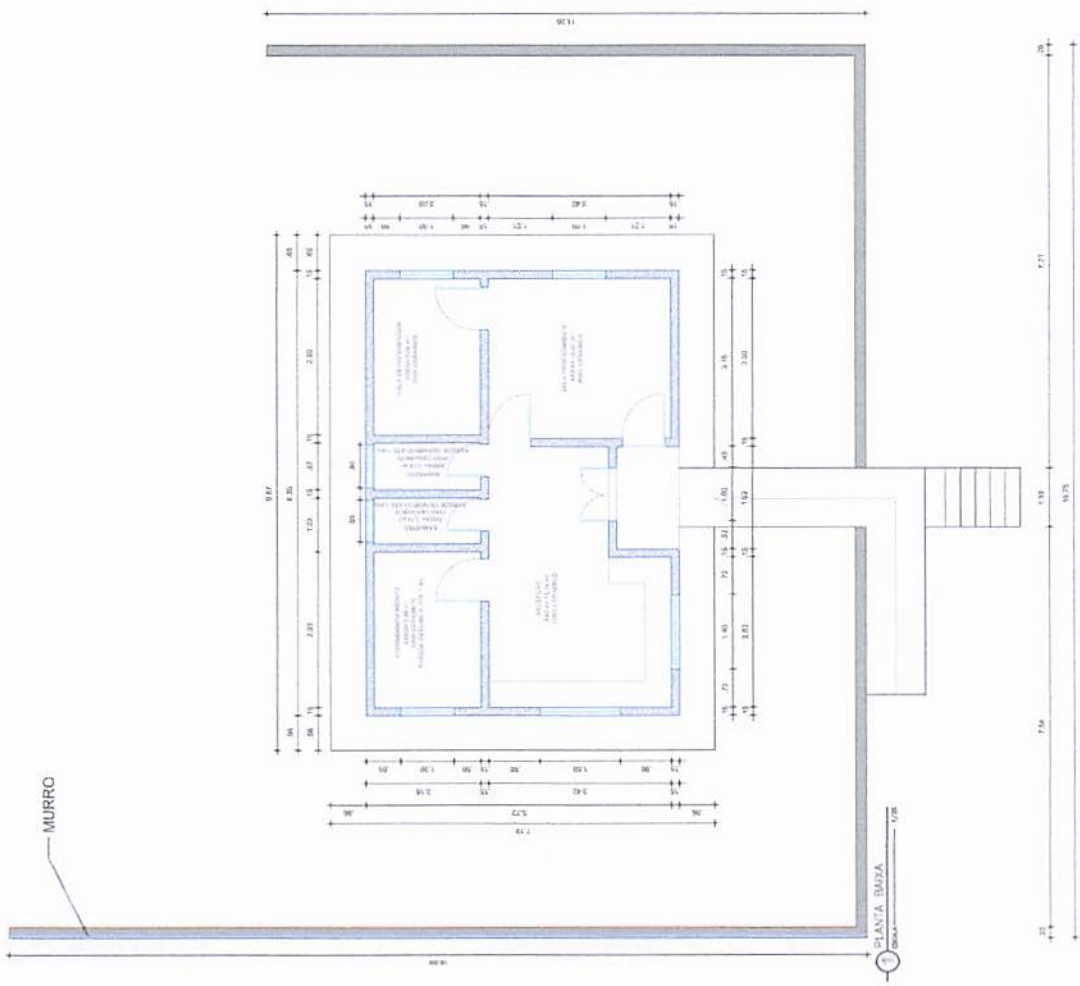

5 PLANTA BAIXA
ESCALA: 1/20

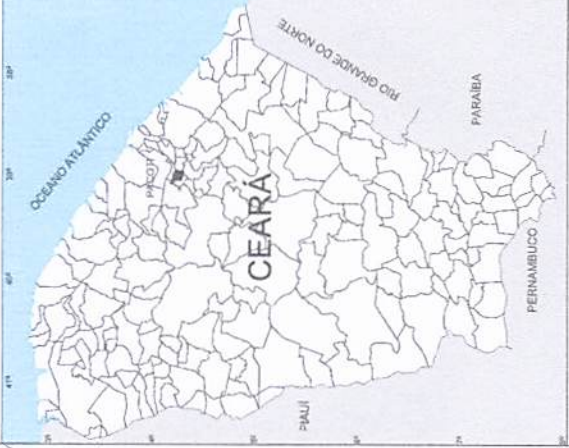

Bráulio
 Bráulio Ferreira Gomes
 ENGENHEIRO CIVIL
 CREA-AM: 041966329 CREA-CE: 387354CE

PREFEITURA MUNICIPAL DE PACOTI
 PLANTA LOCALIZAÇÃO POSTO MACAPÁ

INTERESSADO: _____
 PREFEITURA DE PACOTI: _____
 LOCALIDADE DE INTERESSE: _____
 MUNICÍPIO: PACOTI/CE
 DATA DE EMISSÃO: _____

COMISSÃO DE LICITAÇÃO P.M. DE PACOTI
 Nº 245
 Página 01

INSTRUMENTO DE LICITAÇÃO Nº _____
 DATA DE EMISSÃO: _____
 LOCALIDADE DE INTERESSE: _____
 MUNICÍPIO: PACOTI/CE
 DATA DE EMISSÃO: _____

LOCAL: _____
 DATA: _____

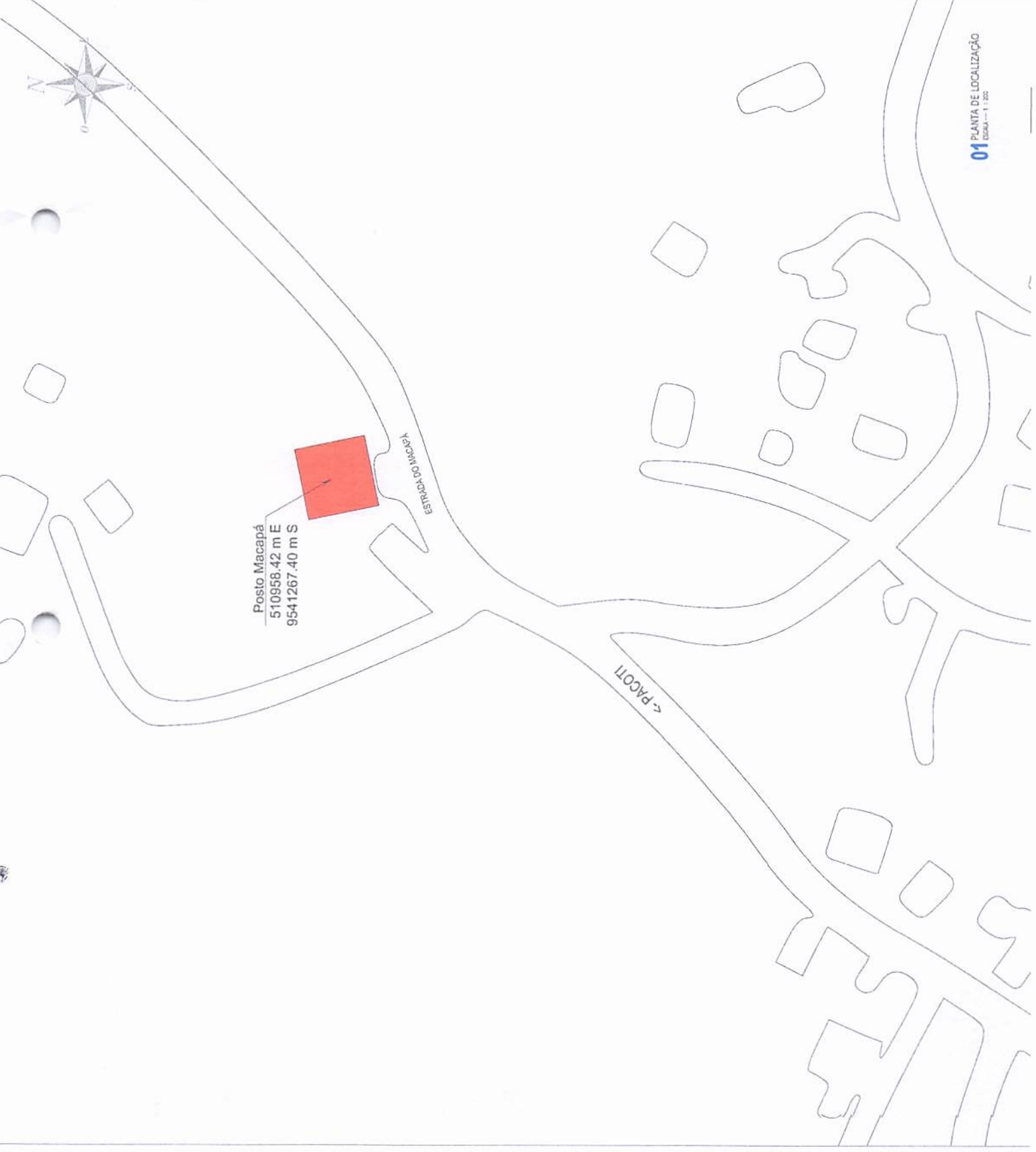



Anotação de Responsabilidade Técnica - ART
Lei nº 6.496, de 7 de dezembro de 1977

CREA-CE

ART OBRA / SERVIÇO
Nº CE20241447172

Conselho Regional de Engenharia e Agronomia do Ceará

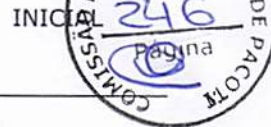

1. Responsável Técnico

FRANCISCO BRUNO FERREIRA GOMES
Título profissional: ENGENHEIRO CIVIL

RNP: 0419662529
Registro: 357354CE

2. Dados do Contrato

Contratante: PREFEITURA MUNICIPAL DE PACOTI
PRAÇA CORONEL JOSÉ CÍCERO SAMPAIO
Complemento:
Cidade: PACOTI

Bairro: CENTRO
UF: CE

CPF/CNPJ: 07.910.755/0001-72
Nº: 663
CEP: 62770000

Contrato: 02.01.2024-01

Celebrado em:

Valor: R\$ 3.500,00

Tipo de contratante: Pessoa Jurídica de Direito Público

Ação Institucional: NENHUMA - NÃO OPTANTE

3. Dados da Obra/Serviço

PRAÇA CORONEL JOSÉ CÍCERO SAMPAIO

Nº: 663

Complemento:

Bairro: CENTRO

Cidade: PACOTI

UF: CE

CEP: 62770000

Data de Início: 27/06/2024

Previsão de término: 27/06/2025

Coordenadas Geográficas: -4.225574, -38.922240

Finalidade:

Código: Não Especificado

Proprietário: PREFEITURA MUNICIPAL DE PACOTI

CPF/CNPJ: 07.910.755/0001-72

4. Atividade Técnica

	Quantidade	Unidade
14 - Elaboração		
81 - Projeto Arquitetônico > CONSTRUÇÃO CIVIL > EDIFICAÇÕES > DE EDIFICAÇÃO > #1.1.1.1 - DE ALVENARIA	6,00	un
82 - Projeto de Instalações > CONSTRUÇÃO CIVIL > INSTALAÇÕES HIDROSSANITÁRIAS > #1.4.4 - DE LIGAÇÃO INDIVIDUAL DE REDE DE ÁGUA	6,00	un
82 - Projeto de Instalações > ELETROTÉCNICA > INSTALAÇÕES ELÉTRICAS > DE TUBULAÇÃO PARA INSTALAÇÕES ELÉTRICAS EM BAIXA TENSÃO > #11.10.2.2 - PARA FINS COMERCIAIS	6,00	un
82 - Projeto de Instalações > SANEAMENTO AMBIENTAL > SISTEMA DE ABASTECIMENTO DE ÁGUA > DE SISTEMA DE ABASTECIMENTO DE ÁGUA > #6.1.3.5 - INSTALAÇÕES HIDRÁULICAS EM SISTEMAS DE ABASTECIMENTO DE ÁGUA	6,00	un
82 - Projeto de Instalações > CONSTRUÇÃO CIVIL > INSTALAÇÕES HIDROSSANITÁRIAS > #1.4.3 - DE INSTALAÇÃO DE SISTEMA DE ESGOTO SANITÁRIO	6,00	un
18 - Fiscalização		
81 - Projeto Arquitetônico > CONSTRUÇÃO CIVIL > EDIFICAÇÕES > DE EDIFICAÇÃO > #1.1.1.1 - DE ALVENARIA	6,00	un
82 - Projeto de Instalações > CONSTRUÇÃO CIVIL > INSTALAÇÕES HIDROSSANITÁRIAS > #1.4.4 - DE LIGAÇÃO INDIVIDUAL DE REDE DE ÁGUA	6,00	un
82 - Projeto de Instalações > ELETROTÉCNICA > INSTALAÇÕES ELÉTRICAS > DE TUBULAÇÃO PARA INSTALAÇÕES ELÉTRICAS EM BAIXA TENSÃO > #11.10.2.2 - PARA FINS COMERCIAIS	6,00	un
82 - Projeto de Instalações > SANEAMENTO AMBIENTAL > SISTEMA DE ABASTECIMENTO DE ÁGUA > DE SISTEMA DE ABASTECIMENTO DE ÁGUA > #6.1.3.5 - INSTALAÇÕES HIDRÁULICAS EM SISTEMAS DE ABASTECIMENTO DE ÁGUA	6,00	un
82 - Projeto de Instalações > CONSTRUÇÃO CIVIL > INSTALAÇÕES HIDROSSANITÁRIAS > #1.4.3 - DE INSTALAÇÃO DE SISTEMA DE ESGOTO SANITÁRIO	6,00	un

Após a conclusão das atividades técnicas o profissional deve proceder a baixa desta ART

5. Observações

PROJETOS DE REFORMAS DOS POSTOS DE SAÚDE DA COMUNIDADE GAMELEIRA, MACAPÁ, SANTO ANTONIO, ICÓ E CAITITU DE CIMA

6. Declarações

7. Entidade de Classe

NENHUMA - NÃO OPTANTE

A autenticidade desta ART pode ser verificada em: <https://crea-ce.sitac.com.br/publico/>, com a chave: 06Zab
Impresso em: 02/07/2024 às 15:11:39 por: , ip: 45.4.31.4





Anotação de Responsabilidade Técnica - ART
Lei nº 6.496, de 7 de dezembro de 1977

CREA-CE

ART OBRA / SERVIÇO
Nº CE20241447172

Conselho Regional de Engenharia e Agronomia do Ceará

Documento assinado digitalmente

ICIAL



FRANCISCO BRUNO FERREIRA GOMES
Data: 02/07/2024 15:19:49-0300
Verifique em <https://validar.it.gov.br>

8. Assinaturas

Declaro serem verdadeiras as informações acima

_____ de _____ de _____
Local data

FRANCISCO BRUNO FERREIRA GOMES - CPF: 001.045.752-63
MARCOS VENICIOS NORJOSA Assinado de forma digital por MARCOS VENICIOS NORJOSA GONZAGA:61334979391
GONZAGA:61334979391 Dados: 2024.07.02 15:23:36 -03'00'

PREFEITURA MUNICIPAL DE PACOTI - CNPJ: 07.910.755/0001-72

9. Informações

* A ART é válida somente quando quitada, mediante apresentação do comprovante do pagamento ou conferência no site do Crea.

10. Valor

Valor da ART: **R\$ 99,64** Registrada em: **01/07/2024** Valor pago: **R\$ 99,64** Nosso Número: **8217167573**



A autenticidade desta ART pode ser verificada em: <https://crea-ce.sitac.com.br/publico/>, com a chave: 06Zab
Impresso em: 02/07/2024 às 15:11:39 por: , ip: 45.4.31.4





PREFEITURA MUNICIPAL DE
PACOTI
CUIDANDO DA NOSSA GENTE

ANEXO II – MINUTA DO TERMO DE CONTRATO



PAÇO DO GOVERNO MUNICIPAL

AVENIDA CORONEL JOSÉ CICERO SAMPAIO – Nº 663 – CENTRO – PACOTI – CEARÁ

CNPJ Nº 07.910.755/0001-72 – CGF Nº 06.920.183-8

253



ANEXO II- AO TERMO DE REFERÊNCIA

TERMO DE CONTRATO – CONTRATAÇÃO DIRETA (LEI Nº 14.133/21)

CONTRATO ADMINISTRATIVO Nº/....., QUE FAZEM ENTRE SI O MUNICÍPIO DE PACOTI, POR INTERMÉDIO DO _____ E A EMPRESA

A **Município de Pacoti**, pessoa jurídica de direito público interno, inscrita no CNPJ/MF sob o nº 07.910.755/0001-72, com sede na Av Coronel José Cicero Sampaio – Nº 663 Centro. Cidade de Pacoti, Estado do Ceará, CEP 62.770-000, através da Secretaria de Saúde, representada por seu (a) Ordenador (a) de Despesas o Sr.(a) _____, infra-firmado, doravante denominado de **CONTRATANTE** e, do outro lado, a empresa, _____ com endereço à _____ em _____, Estado do _____, inscrito no CNPJ sob o nº _____, representada por _____, portador(a) do CPF nº _____, ao fim assinado(a), doravante denominada de **CONTRATADA**, conforme atos constitutivos da empresa **OU** procuração apresentada nos autos, tendo em vista o que consta no Processo nº e em observância às disposições da Lei nº 14.133, de 2021 e decreto municipal Nº 057/2023 resolvem celebrar o presente Termo de Contrato, decorrente da Dispensa de Licitação n. .../..., mediante as cláusulas e condições a seguir enunciadas.

1. CLÁUSULA PRIMEIRA – OBJETO

1.1. O objeto do presente instrumento é a **CONTRATAÇÃO DE EMPRESA ESPECIALIZADA EM MANUTENÇÃO E REFORMAS PREDIAL, DO POSTO DE SAÚDE DA COMUNIDADE DE MACAPÁ, JUNTO A SECRETARIA DE SAÚDE DO MUNICIPIO DE PACOTI-CE** nas condições estabelecidas no Termo de Referência e seus anexos.

1.2. São anexos a este instrumento e vinculam esta contratação, independentemente de transcrição:

- 1.2.1. O Termo de Referência que embasou a contratação e eventuais anexos;
 - 1.2.2. Autorização de Contratação Direta e/ou o Aviso de Dispensa, caso existentes; e
 - 1.2.3. A Proposta do Contratado e seus eventuais anexos.
- 1.3. O regime de execução é o de empreitada por preço global.

2. CLÁUSULA SEGUNDA – VIGÊNCIA E PRORROGAÇÃO.

2.1. O prazo de vigência da contratação é de **30 (trinta) dias** contados do(a) assinatura do contrato, cabendo prorrogação, na forma dos artigos 105 e 111 da Lei nº 14.133, de 2021.

2.1.1. O prazo de vigência será automaticamente prorrogado por igual período, independentemente de termo aditivo, quando o objeto não for concluído no período firmado acima, ressalvadas as providências cabíveis no caso de culpa do contratado, previstas neste instrumento.

3. CLÁUSULA TERCEIRA – MODELOS DE EXECUÇÃO E GESTÃO CONTRATUAIS

3.1. O regime de execução contratual, o modelo de gestão, assim como os prazos e condições de conclusão, entrega, observação e recebimento definitivo constam no Termo de Referência, anexo a este Contrato.

4. CLÁUSULA QUARTA - SUBCONTRATAÇÃO

4.1. Não será admitida a subcontratação do objeto.

5. CLÁUSULA QUINTA – DO PREÇO

5.1. **PREÇO**



5.1.1. O valor total da contratação é de R\$...... (.....)

5.1.2. No valor acima estão incluídas todas as despesas ordinárias diretas e indiretas decorrentes da execução do objeto, inclusive tributos e/ou impostos, encargos sociais, trabalhistas, previdenciários, fiscais e comerciais incidentes, taxa de administração, frete, seguro e outros necessários ao cumprimento integral do objeto da contratação.

CLAUSULA SEXTA - DO CONTROLE E FISCALIZAÇÃO DA EXECUÇÃO:

6.1. O acompanhamento e a fiscalização da execução do contrato consistem na verificação da conformidade da execução dos serviços e da alocação dos recursos necessários, de forma a assegurar o perfeito cumprimento do ajuste, que será exercida pelo (a) servidor (a) _____, da Secretaria de Saúde, especialmente designado para esse fim pela contratante, na forma dos arts. 117 e 140 da Lei nº 14.133 de 2021.

6.2. O representante da contratante deverá ter a experiência necessária para o acompanhamento e controle da execução dos serviços e do contrato.

6.3. A verificação da adequação da prestação do serviço de locação deverá ser realizada com base nos critérios previstos no Termo de Referência e neste contrato.

6.4. A execução dos serviços deverá ser acompanhada e fiscalizada por meio de instrumentos de controle, que compreendam a mensuração dos aspectos mencionados no Artigo 47 da Instrução Normativa SG/MPDG 05/2017.

6.5. O fiscal ou gestor do contrato, ao verificar que houve subdimensionamento da produtividade pactuada, sem perda da qualidade na execução do serviço, deverá comunicar à autoridade responsável para que esta promova a adequação contratual à produtividade efetivamente realizada, respeitando-se os limites de alteração dos valores contratuais previstos no Artigo 125 da Lei 14.133/21.

6.6. A conformidade do material a ser utilizado na execução dos serviços deverá ser verificada juntamente com o documento da contratada que contenha a relação detalhada dos mesmos, de acordo com o estabelecido no Termo de Referência, na proposta e neste instrumento contratual, informando as respectivas quantidades e especificações técnicas.

6.7. O representante da contratante deverá promover o registro das ocorrências verificadas, adotando as providências necessárias ao fiel cumprimento das cláusulas contratuais, conforme o disposto nos §§ 1º, 2º, 3º e 4º do Artigo 117 da Lei 14.133/21.

6.8. O descumprimento total ou parcial das demais obrigações e responsabilidades assumidas pela CONTRATADA ensejará a aplicação de sanções administrativas, previstas neste Termo Contratual e na legislação vigente, podendo culminar em rescisão contratual, conforme disposto nos Artigos 137 e 139 da Lei 14.133/21.

6.9. Caberá aos fiscais do contrato atestar a realização dos serviços executados, mediante a conferência da Nota Fiscal, dos Relatórios apresentados pela Contratada e suas próprias anotações e controles, encaminhando em seguida toda a documentação para pagamento.

6.10. Em caso de não conformidade da Nota Fiscal ou dos serviços executados, o fiscal deverá devolver a Nota Fiscal à Contratada para as devidas correções ou notificá-la das inconformidades observadas quanto aos serviços executados, ficando o pagamento condicionado à regularização da Nota Fiscal ou dos serviços pendentes.

6.11. O recebimento dos serviços mediante atesto nas Notas Fiscais não exclui a responsabilidade civil pela solidez e segurança do serviço, nem ético-profissional pela perfeita execução dos serviços, dentro dos limites estabelecidos pela Lei ou pelo contrato.

6.12. A fiscalização de que trata esta cláusula não exclui nem reduz a responsabilidade da CONTRATADA, inclusive perante terceiros, por qualquer irregularidade, ainda que resultante de imperfeições técnicas, vícios redibitórios, ou emprego de material inadequado ou de qualidade inferior e, na ocorrência desta, não implica em corresponsabilidade da contratante ou de seus agentes e prepostos, de conformidade com o Artigo 120 da Lei 14.133/21.

6.13. Quaisquer tributos, custos e despesas diretas ou indiretas omitidas na proposta apresentada, ou incorretamente cotados, serão considerados como incluídos nos preços, não sendo considerados pleitos de acréscimos, devendo o serviço ser executado à Contratante sem ônus adicionais.



- 6.14. A Contratante não se responsabiliza por quaisquer tipos de obrigações contraídas pela Contratada, que venham impedir o cabal cumprimento das obrigações avençadas.
- 6.15. No caso de perdas e danos ou prejuízos de qualquer natureza, causados pela Contratada ou por qualquer de seus empregados ou prepostos, ou ainda, por pessoa a ela vinculada, ficará a mesma responsabilizada pela reparação total da perda, dano ou prejuízo a que der causa, independentemente de ação civil ou criminal pertinente.
- 6.16. A Contratada manterá a Contratante isenta das reclamações trabalhistas que forem ajuizadas pelos seus prestadores de serviços ou empregados, arcando com o ônus direto e indireto de eventual condenação, obrigando-se a restituir à Contratante, de imediato, as despesas que porventura vier a despendar.

7. CLÁUSULA SÉTIMA - FORMA DE PAGAMENTO

- 7.1. A avaliação da execução do objeto utilizará o Boletim de Medição, conforme previsto no Cronograma físico financeiro, devidamente atestada pela fiscalização contratual e com a assinatura dos respectivos responsáveis técnicos.
- 7.1.2. Será indicada a retenção ou glosa no pagamento, proporcional à irregularidade verificada, sem prejuízo das sanções cabíveis, caso se constate que a Contratada:
- 7.1.2.1. não produzir os resultados acordados,
- 7.1.2.2. deixar de executar, ou não executar com a qualidade mínima exigida as atividades contratadas; ou
- 7.1.2.3. deixar de utilizar materiais e recursos humanos exigidos para a execução do serviço, ou utilizá-los com qualidade ou quantidade inferior à demandada.
- 7.2. Do recebimento
- 7.2.1. Ao final de cada etapa da execução contratual, conforme previsto no Cronograma Físico-Financeiro, o Contratado apresentará a medição prévia dos serviços executados no período, por meio de planilha e memória de cálculo detalhada.
- 7.2.3. Uma etapa será considerada efetivamente concluída quando os serviços previstos para aquela etapa, no Cronograma Físico-Financeiro, estiverem executados em sua totalidade.
- 7.2.4. O contratado também apresentará, a cada medição, os documentos comprobatórios da procedência legal dos produtos e subprodutos florestais utilizados naquela etapa da execução contratual, quando for o caso.
- 7.2.5. Os serviços serão recebidos provisoriamente, no prazo de **até 30 (trinta) dias**, pelos fiscais técnico e administrativo, mediante termos detalhados, quando verificado o cumprimento das exigências de caráter técnico e administrativo. (Art. 140, I, a, da Lei nº 14.133).
- 7.2.6. O prazo da disposição acima será contado do recebimento de comunicação de cobrança oriunda do contratado com a comprovação da prestação dos serviços a que se referem a parcela a ser paga.
- 7.2.7. O fiscal técnico do contrato realizará o recebimento provisório do objeto do contrato mediante termo detalhado que comprove o cumprimento das exigências de caráter técnico.
- 7.2.8. O fiscal administrativo do contrato realizará o recebimento provisório do objeto do contrato mediante termo detalhado que comprove o cumprimento das exigências de caráter administrativo.
- 7.2.9. O fiscal, realizará o recebimento provisório sob o ponto de vista técnico e administrativo.
- 7.2.10. Para efeito de recebimento provisório, ao final de cada período de faturamento, o fiscal técnico do contrato irá apurar o resultado das avaliações da execução do objeto e, se for o caso, a análise do desempenho e qualidade da prestação dos serviços realizados em consonância com os indicadores previstos, que poderá resultar no redimensionamento de valores a serem pagos à contratada, registrando em relatório a ser encaminhado ao gestor do contrato.
- 7.2.11. Será considerado como ocorrido o recebimento provisório com a entrega do termo detalhado ou, em havendo mais de um a ser feito, com a entrega do último.



7.2.12. O Contratado fica obrigado a reparar, corrigir, remover, reconstruir ou substituir, às suas expensas, no todo ou em parte, o objeto em que se verificarem vícios, defeitos ou incorreções resultantes da execução ou materiais empregados, cabendo à fiscalização não atestar a última e/ou única medição de serviços até que sejam sanadas todas as eventuais pendências que possam vir a ser apontadas no Recebimento Provisório.

7.2.13. A fiscalização não efetuará o ateste da última e/ou única medição de serviços até que sejam sanadas todas as eventuais pendências que possam vir a ser apontadas no Recebimento Provisório. (Art. 119 c/c art. 140 da Lei nº 14133, de 2021)

7.2.14. O recebimento provisório também ficará sujeito, quando cabível, à conclusão de todos os testes de campo e à entrega dos Manuais e Instruções exigíveis.

7.2.15. Os serviços poderão ser rejeitados, no todo ou em parte, quando em desacordo com as especificações constantes neste Termo de Referência e na proposta, sem prejuízo da aplicação das penalidades.

7.2.16. Quando a fiscalização for exercida por um único servidor, o Termo Detalhado deverá conter o registro, a análise e a conclusão acerca das ocorrências na execução do contrato, em relação à fiscalização técnica e administrativa e demais documentos que julgar necessários, devendo encaminhá-los ao gestor do contrato para recebimento definitivo.

7.2.17. Os serviços serão recebidos definitivamente no prazo de até 90 (noventa) dias, contados do recebimento provisório, por servidor ou comissão designada pela autoridade competente, após a verificação da qualidade e quantidade do serviço e consequente aceitação mediante termo detalhado, obedecendo os seguintes procedimentos:

7.2.18. Emitir documento comprobatório da avaliação realizada pela fiscalização, no cumprimento de obrigações assumidas pelo contratado, com menção ao seu desempenho na execução contratual, baseado em indicadores objetivamente definidos e aferidos, e a eventuais penalidades aplicadas, devendo constar do cadastro de atesto de cumprimento de obrigações.

7.2.19. Realizar a análise dos relatórios e de toda a documentação apresentada pela fiscalização e, caso haja irregularidades que impeçam a liquidação e o pagamento da despesa, indicar as cláusulas contratuais pertinentes, solicitando à CONTRATADA, por escrito, as respectivas correções;

7.2.20. Emitir Termo Detalhado para efeito de recebimento definitivo dos serviços prestados, com base nos relatórios e documentações apresentadas;

7.2.21. Nenhum prazo de recebimento ocorrerá enquanto pendente a solução, pelo contratado, de inconsistências verificadas na execução do objeto ou no instrumento de cobrança.

7.2.22. O recebimento provisório ou definitivo não excluirá a responsabilidade civil pela solidez e pela segurança do serviço nem a responsabilidade ético-profissional pela perfeita execução do contrato.

7.2.23. O recebimento definitivo da obra pela Administração não eximirá o contratado, pelo prazo mínimo de 5 (cinco) anos, da responsabilidade objetiva pela solidez e pela segurança dos materiais e dos serviços executados e pela funcionalidade da construção, da reforma, da recuperação ou da ampliação do bem imóvel, e, em caso de vício, defeito ou incorreção identificados, o contratado ficará responsável pela reparação, pela correção, pela reconstrução ou pela substituição necessárias

7.3. Liquidação

7.3.1. Recebida a Nota Fiscal ou documento de cobrança equivalente, correrá o prazo de dez dias úteis para fins de liquidação.

7.3.2. Para fins de liquidação, o setor competente deve verificar se a Nota Fiscal ou Fatura apresentada expressa os elementos necessários e essenciais do documento, tais como:

- a) o prazo de validade;
- b) a data da emissão;
- c) os dados do contrato e do órgão contratante;
- d) o período respectivo de execução do contrato;
- e) o valor a pagar; e
- f) eventual destaque do valor de retenções tributárias cabíveis.

Handwritten signature



7.3.3. Havendo erro na apresentação da Nota Fiscal/Fatura, ou circunstância que impeça a liquidação da despesa, esta ficará sobrestada até que o contratado providencie as medidas saneadoras, reiniciando-se o prazo após a comprovação da regularização da situação, sem ônus ao contratante;

7.3.4. A Nota Fiscal ou Fatura deverá ser obrigatoriamente acompanhada da comprovação da regularidade fiscal, constatada por meio apresentação de certidões negativas ou, mediante consulta aos sítios eletrônicos oficiais ou à documentação mencionada no art. 68 da Lei nº 14.133/2021.

7.3.5. A Administração deverá realizar consulta para: a) verificar a manutenção das condições de habilitação exigidas no edital ou aviso de dispensa; b) identificar possível razão que impeça a participação em licitação ou contratação direta, no âmbito do órgão ou entidade, proibição de contratar com o Poder Público, bem como ocorrências impeditivas indiretas.

7.3.6. Constatando-se, a situação de irregularidade do contratado, será providenciada sua notificação, por escrito, para que, no prazo de 5 (cinco) dias úteis, regularize sua situação ou, no mesmo prazo, apresente sua defesa. O prazo poderá ser prorrogado uma vez, por igual período, a critério do contratante.

7.3.7. Não havendo regularização ou sendo a defesa considerada improcedente, o contratante deverá comunicar aos órgãos responsáveis pela fiscalização da regularidade fiscal quanto à inadimplência do contratado, bem como quanto à existência de pagamento a ser efetuado, para que sejam acionados os meios pertinentes e necessários para garantir o recebimento de seus créditos.

7.3.8. Persistindo a irregularidade, o contratante deverá adotar as medidas necessárias à rescisão contratual nos autos do processo administrativo correspondente, assegurada ao contratado a ampla defesa.

7.3.9. Havendo a efetiva execução do objeto, os pagamentos serão realizados normalmente, até que se decida pela rescisão do contrato, caso o contratado não regularize sua situação de cumprimento de requisitos de habilitação.

7.4. Prazo de pagamento

7.4.1. O pagamento será efetuado no prazo máximo de até dez dias úteis, contados da finalização da liquidação da despesa, conforme seção anterior.

7.4.2. No caso de atraso pelo Contratante, os valores devidos ao contratado serão atualizados monetariamente entre o termo final do prazo de pagamento até a data de sua efetiva realização, mediante aplicação do índice IGP-M/FGV de correção monetária.

7.5. Forma de pagamento

7.5.1. O pagamento será realizado através de ordem bancária, para crédito em banco, agência e conta corrente indicados pelo contratado.

7.5.2. Será considerada data do pagamento o dia em que constar como emitida a ordem bancária para pagamento.

7.5.3. Quando do pagamento, será efetuada a retenção tributária prevista na legislação aplicável.

7.5.4. Independentemente do percentual de tributo inserido na planilha, quando houver, serão retidos na fonte, quando da realização do pagamento, os percentuais estabelecidos na legislação vigente.

7.5.5. O contratado regularmente optante pelo Simples Nacional, nos termos da Lei Complementar nº 123, de 2006, não sofrerá a retenção tributária quanto aos impostos e contribuições abrangidos por aquele regime. No entanto, o pagamento ficará condicionado à apresentação de comprovação, por meio de documento oficial, de que faz jus ao tratamento tributário favorecido previsto na referida Lei Complementar.

7.6. Antecipação de pagamento

7.6.1. A presente contratação não permite a antecipação de pagamento.

8. CLÁUSULA OITAVA - REAJUSTE

8.1. Os preços inicialmente contratados são fixos e irreajustáveis no prazo de um ano contado o prazo de recebimento da proposta.



8.2. Após o interregno de um ano, e desde de que haja pedido do Contratado, os preços iniciais serão reajustados, mediante a aplicação, pelo Contratante, do IPCA/FGV, exclusivamente para as obrigações iniciadas e concluídas após a ocorrência da anualidade.

8.3. Nos reajustes subsequentes ao primeiro, o interregno mínimo de um ano será contado a partir dos efeitos financeiros do último reajuste.

8.4. No caso de atraso ou não divulgação do(s) índice (s) de reajustamento, o Contratante pagará ao Contratado a importância calculada pela última variação conhecida, liquidando a diferença correspondente tão logo seja(m) divulgado(s) o(s) índice(s) definitivo(s).

8.4.1 Fica o Contratado obrigado a apresentar memória de cálculo referente ao reajustamento de preços do valor remanescente, sempre que este ocorrer.

8.5. Nas aferições finais, o(s) índice(s) utilizado(s) para reajuste será(ão), obrigatoriamente, o(s) definitivo(s).

8.6. Caso o(s) índice(s) estabelecido(s) para reajustamento venha(m) a ser extinto(s) ou de qualquer forma não possa(m) mais ser utilizado(s), será(ão) adotado(s), em substituição, o(s) que vier(em) a ser determinado(s) pela legislação então em vigor.

8.7. Na ausência de previsão legal quanto ao índice substituto, as partes elegerão novo índice oficial, para reajustamento do preço do valor remanescente, por meio de termo aditivo.

8.8. O reajuste será realizado por apostilamento.

9. CLÁUSULA NONA - OBRIGAÇÕES DO CONTRATANTE

9.1. Acompanhar e fiscalizar a execução do Contrato, bem como atestar, na Nota Fiscal/Fatura, a efetiva prestação do serviço, pelo servidor Gestor do Contrato ou outro designado pela autoridade competente;

9.2. Acompanhar o cumprimento das obrigações trabalhistas e recolhimento de encargos sociais.

9.3. Aplicar à contratada as penalidades regulamentares e contratuais;

9.4. Assegurar-se da boa prestação dos serviços, verificando sempre o seu bom desempenho, através do Fiscal do Contrato;

9.5. Autorizar a devolução da garantia à Contratada após o encerramento do contrato.

9.6. Comunicar formalmente à Contratada, através de correspondências ou aditivos contratuais, sempre que houver alterações e informações que possam modificar itens do contrato originalmente avençados;

9.7. Cumprir as obrigações resultantes da observância da Lei nº 14.133/21;

9.8. Documentar as ocorrências havidas;

9.9. Efetuar os pagamentos devidos de acordo com o estabelecido no contrato;

9.10. Exercer o acompanhamento e a fiscalização dos serviços, por servidor especialmente designado, anotando em registro próprio as falhas detectadas, indicando dia, mês e ano, bem como o nome dos empregados eventualmente envolvidos, e encaminhando os apontamentos à autoridade competente para as providências cabíveis;

9.11. Exigir o cumprimento de todas as obrigações assumidas pela Contratada, de acordo com as cláusulas contratuais e os termos de sua proposta;

9.12. Fiscalizar os locais de trabalho da mão de obra contratada;

9.13. Manifestar-se formalmente em todos os atos relativos à execução do Contrato, em especial quanto à aplicação de sanções, alterações e repactuações do contrato;

9.14. Não direcionar a contratação de pessoas para trabalhar na empresa contratada;

9.15. Não permitir que a mão de obra execute tarefas em desacordo com as preestabelecidas no contrato;

9.16. Não permitir que os empregados da Contratada realizem horas extras, exceto em caso de comprovada necessidade de serviço, formalmente justificada pela autoridade do órgão para o qual o trabalho seja prestado e desde que observado o limite da legislação trabalhista;

9.17. Não praticar atos de ingerência na administração da Contratada, tais como:

9.17.1. Exercer o poder de mando sobre os empregados da Contratada, devendo reportar-se somente aos prepostos ou responsáveis por ela indicados, exceto quando o objeto da contratação previr o atendimento direto, tais como nos serviços de recepção e apoio ao usuário;

9.17.2. Direcionar a contratação de pessoas para trabalhar nas empresas contratadas;

Handwritten signature



- 9.17.3. Promover ou aceitar o desvio de funções dos trabalhadores da Contratada, mediante a utilização destes em atividades distintas daquelas previstas no objeto da contratação e em função específica para a qual o trabalhador foi contratado;
- 9.17.4. Considerar os trabalhadores da Contratada como colaboradores eventuais do próprio órgão ou entidade responsável pela contratação, especialmente para efeito de concessão de diárias e passagens.
- 9.18. Notificar a Contratada por escrito da ocorrência de eventuais imperfeições no curso da execução dos serviços, fixando prazo para a sua correção;
- 9.19. Prestar as informações e os esclarecimentos que venham a ser solicitados pela contratada, necessários à execução do contrato;
- 9.20. Proporcionar todas as condições para que a Contratada possa desempenhar seus serviços de acordo com as determinações do Contrato e do Termo de Referência;
- 9.21. Responder, por danos ou prejuízos causados à Contratada em decorrência de comprovada ação culposa da Contratante.
- 9.22. Solicitar substituição de mão de obra entendida como inadequada para a prestação de serviços por mão de obra qualificada;
- 9.23. Zelar para que durante toda a vigência do contrato sejam mantidas, em compatibilidade com as obrigações assumidas pela Contratada, todas as condições de habilitação e qualificação exigidas na licitação.

10. CLÁUSULA DÉCIMA - OBRIGAÇÕES DO CONTRATADO

- 10.1. Aceitar, nas mesmas condições contratuais, os acréscimos ou supressões que se fizerem no objeto do contrato, até 25% (vinte e cinco por cento) de seu valor inicial atualizado.
- 10.2. Adotar conduta adequada na utilização dos materiais, equipamentos, ferramentas e utensílios, objetivando a correta execução dos serviços;
- 10.3. Apresentar Nota Fiscal/Fatura detalhando o valor total dos serviços prestados no período;
- 10.3.1. Arcar com todos os custos necessários à completa execução dos serviços;
- 10.4. Arcar com a responsabilidade civil por todos e quaisquer danos materiais e morais causados pela ação ou omissão de seus empregados, trabalhadores, prepostos ou representantes, dolosa ou culposamente, ao Município ou a terceiros;
- 10.5. Arcar com o ônus decorrente de eventual equívoco no dimensionamento dos quantitativos de sua proposta, inclusive quanto aos custos variáveis decorrentes de fatores futuros e incertos, tais como os valores providos com o quantitativo de vale transporte, devendo complementá-los, caso o previsto inicialmente em sua proposta não seja satisfatório para o atendimento ao objeto da licitação, exceto quando ocorrer algum dos eventos arrolados nos incisos do art. 115 da Lei nº 14.133, de 2021.
- 10.7. Atender prontamente as exigências da Contratante inerentes ao objeto do contrato;
- 10.8. Atender de imediato às solicitações da Contratante quanto à substituição dos empregados alocados, nos casos em que ficar constatado descumprimento das obrigações relativas à execução do serviço, conforme descrito no Termo de Referência;
- 10.9. Atender, no prazo máximo de 24 (vinte e quatro) horas, às solicitações quanto a substituições da mão de obra, qualificada ou entendida como inadequada para a prestação dos serviços;
- 10.10. Assumir as despesas que incidiram ou venham a incidir sobre o contrato, com exceção da publicação de seu extrato e dos Termos Aditivos pertinentes, cuja publicação será providenciada pela Contratante;
- 10.11. Autorizar a Contratante, consoante previsão expressa no contrato, a fazer o desconto na fatura e o pagamento direto dos salários e demais verbas trabalhistas, bem como das contribuições previdenciária e do FGTS, quando houver falha no cumprimento dessas obrigações por parte da Contratada, até o momento da regularização, sem prejuízo das sanções cabíveis;
- 10.12. Acaso a Contratante fique impossibilitada de realizar os pagamentos a que se refere o subitem acima, dentre outras razões, por falta de documentação pertinente, tais como folha de pagamento, rescisões dos contratos e guias de recolhimento, os valores serão retidos cautelarmente e depositados junto à Justiça do Trabalho, com o objetivo de serem utilizados exclusivamente nos respectivos pagamentos.



- 10.13. Comprovar, quando da rescisão contratual, o pagamento das verbas rescisórias ou que os empregados da contratada serão realocados em outra atividade de prestação de serviços, sem que ocorra a interrupção do contrato de trabalho;
- 10.14. Cumprir, além dos postulados legais vigentes de âmbito federal, estadual, distrital ou municipal, as normas de segurança da Contratante;
- 10.15. Cumprir e fazer cumprir as Normas de Segurança e Medicina do Trabalho, emitidas pelo Ministério do Trabalho e Emprego e outros órgãos competentes;
- 10.16. Cumprir horários e periodicidade para a execução dos serviços fixados pela Contratante, segundo suas conveniências e em consonância com a Fiscalização do Contrato;
- 10.17. Difundir normas e procedimentos de segurança relativos a cada tipo de serviço;
- 10.18. Disponibilizar à Contratante o(a) empregado(a)s devidamente uniformizado(a)s e identificado(a)s por meio de crachá, além de provê-lo(a)s com os Equipamentos de Proteção Individual – EPI's , quando for o caso;
- 10.19. Efetuar o pagamento dos salários dos empregados alocados na execução contratual, através de rede bancária, nas respectivas cidades de execução dos serviços, a fim de evitar interrupções na prestação dos serviços;
- 10.20. Executar os serviços nos novos endereços, em caso de mudança de sede das unidades administrativas da Contratante, desde que localizadas nos mesmos municípios; no caso de mudança de município, os serviços poderão ser prestados por meio de negociação entre as partes;
- 10.21. Exercer as suas atribuições em perfeita consonância com as disposições normativas da Contratante, sob pena de se constituir em inadimplência contratual;
- 10.22. Fazer seguro de seus empregados contra riscos de acidentes de trabalho, responsabilizando-se, também, pelos encargos trabalhistas, previdenciários, fiscais e comerciais, resultantes da execução do contrato, conforme exigência legal;
- 10.23. Fornecer aos seus empregados vale transporte, e outros benefícios e vantagens previstos na legislação e acordo ou convenção ou dissídio coletiva de trabalho;
- 10.24. Fornecer mão de obra capacitada para a perfeita execução dos serviços continuados para os postos de serviço objeto da contratação. Os profissionais deverão ser devidamente capacitados, obedecendo aos requisitos da Contratante, quanto à jornada de trabalho, tarefas a serem executadas e requisitos mínimos, de acordo com o presente Termo de Referência;
- 10.25. Fornecer, mensalmente, ou sempre que solicitados pela Contratante, consoante previsão expressa no contrato, uma cópia da folha de pagamento dos trabalhadores vinculados ao contrato e o comprovante de depósito bancário na conta do trabalhador, de modo a comprovar o pagamento de salários, 13º salário, concessão de férias e correspondente pagamento do adicional de férias e, quando cabível, vale transporte e auxílio alimentação, no prazo previsto em lei, bem como o comprovante de pagamento de contribuições previdenciárias e do FGTS, todos referentes ao mês anterior.
- 10.26. Garantir a prestação dos serviços mesmo em estado de greve da categoria, através de esquema de emergência;
- 10.27. Indicar preposto, informando telefone fixo, telefone celular e e-mail para contato com a contratada, comunicando qualquer alteração que venha a ocorrer nesses dados;
- 10.28. Instruir os seus empregado(a)s quanto à prevenção de incêndios nas áreas da Contratante;
- 10.29. Instruir ao seu preposto(a) quanto à necessidade de acatar as orientações da Contratante, inclusive quanto ao cumprimento das Normas Internas e de Segurança e Medicina do Trabalho;
- 10.30. Instruir seus empregado(a)s a respeito das atividades a serem desempenhadas, alertando-os a não executar atividades não abrangidas pelo contrato, devendo a Contratada relatar à Contratante toda e qualquer ocorrência neste sentido, a fim de evitar desvio de função;
- 10.31. Manter, durante toda a execução do contrato, em compatibilidade com as obrigações assumidas, todas as condições de habilitação e qualificação exigidas na licitação, sob pena de multa e rescisão contratual;
- 10.32. Não contratar empregados, após a data da licitação e para executar os serviços contratados, ligados por laços de parentesco até o 3º grau a servidores da Contratante, ativos;
- 10.33. Não transferir a terceiros, por qualquer forma, nem mesmo parcialmente, as obrigações assumidas, nem subcontratar qualquer das prestações a que está obrigada, exceto nas condições autorizadas no Termo de Referência ou na minuta de contrato;



- 10.34. Nomear empregado (preposto) para orientar a execução dos serviços, bem como manter contato com o Fiscal do Contrato, solicitando as providências que se fizerem necessárias ao cumprimento de suas obrigações, recebendo as reclamações e, por consequência, tomando todas as medidas cabíveis para a solução das falhas detectadas;
- 10.35. A contratada deverá providenciar uniformes para que os profissionais alocados à prestação dos serviços se apresentem trajando roupas adequadas para os serviços prestados

11. CLÁUSULA PRIMEIRA - OBRIGAÇÕES PERTINENTES À LGPD

- 11.1. As partes deverão cumprir a Lei nº 13.709, de 14 de agosto de 2018 (LGPD), quanto a todos os dados pessoais a que tenham acesso em razão do certame ou do contrato administrativo que eventualmente venha a ser firmado, a partir da apresentação da proposta no procedimento de contratação, independentemente de declaração ou de aceitação expressa.
- 11.2. Os dados obtidos somente poderão ser utilizados para as finalidades que justificaram seu acesso e de acordo com a boa-fé e com os princípios do art. 6º da LGPD.
- 11.3. É vedado o compartilhamento com terceiros dos dados obtidos fora das hipóteses permitidas em Lei.
- 11.4. A Administração deverá ser informada no prazo de 5 (cinco) dias úteis sobre todos os contratos de suboperação firmados ou que venham a ser celebrados pelo Contratado.
- 11.5. Terminado o tratamento dos dados nos termos do art. 15 da LGPD, é dever do Contratado eliminá-los, com exceção das hipóteses do art. 16 da LGPD, incluindo aquelas em que houver necessidade de guarda de documentação para fins de comprovação do cumprimento de obrigações legais ou contratuais e somente enquanto não prescritas essas obrigações.
- 11.6. É dever do Contratado orientar e treinar seus empregados sobre os deveres, requisitos e responsabilidades decorrentes da LGPD.
- 11.7. O Contratado deverá exigir de suboperadores e subcontratados o cumprimento dos deveres da presente cláusula, permanecendo integralmente responsável por garantir sua observância.
- 11.8. O Contratante poderá realizar diligência para aferir o cumprimento dessa cláusula, devendo o Contratado atender prontamente eventuais pedidos de comprovação formulados.
- 11.9. O Contratado deverá prestar, no prazo fixado pelo Contratante, prorrogável justificadamente, quaisquer informações acerca dos dados pessoais para cumprimento da LGPD, inclusive quanto a eventual descarte realizado.
- 11.10. Bancos de dados formados a partir de contratos administrativos, notadamente aqueles que se proponham a armazenar dados pessoais, devem ser mantidos em ambiente virtual controlado, com registro individual rastreável de tratamentos realizados (LGPD, art. 37), com cada acesso, data, horário e registro da finalidade, para efeito de responsabilização, em caso de eventuais omissões, desvios ou abusos.
- 11.10.1. Os referidos bancos de dados devem ser desenvolvidos em formato interoperável, a fim de garantir a reutilização desses dados pela Administração nas hipóteses previstas na LGPD.
- 11.11. O contrato está sujeito a ser alterado nos procedimentos pertinentes ao tratamento de dados pessoais, quando indicado pela autoridade competente, em especial a ANPD por meio de opiniões técnicas ou recomendações, editadas na forma da LGPD.
- 11.12. Os contratos e convênios de que trata o § 1º do art. 26 da LGPD deverão ser comunicados à autoridade nacional.

12. CLÁUSULA DÉCIMA SEGUNDA – GARANTIA DE EXECUÇÃO

- 12.1. Não haverá exigência de garantia contratual da execução.

13. CLÁUSULA DÉCIMA TERCEIRA – INFRAÇÕES E SANÇÕES ADMINISTRATIVAS

- 13.1. Comete infração administrativa, nos termos da Lei nº 14.133, de 2021, o Contratado que:
- I - der causa à inexecução parcial do contrato;
 - II - der causa à inexecução parcial do contrato que cause grave dano à Administração ou ao funcionamento dos serviços públicos ou ao interesse coletivo;
 - III - der causa à inexecução total do contrato;
 - IV - deixar de entregar a documentação exigida pelo contrato;

Handwritten signature

Handwritten mark



- V - não manter a proposta, salvo em decorrência de fato superveniente devidamente justificado;
- VI - não celebrar o contrato ou não entregar a documentação exigida para a contratação, quando convocado dentro do prazo de validade de sua proposta;
- VII - ensejar o retardamento da execução ou da entrega do objeto da licitação sem motivo justificado;
- VIII - apresentar declaração ou documentação falsa exigida ou prestar declaração falsa durante a execução do contrato;
- IX - fraudar a licitação ou praticar ato fraudulento na execução do contrato;
- X - comportar-se de modo inidôneo ou cometer fraude de qualquer natureza;
- XI - praticar ato lesivo previsto no art. 5º da Lei nº 12.846, de 1º de agosto de 2013.
- 13.2. Serão aplicadas ao responsável pelas infrações administrativas acima descritas as seguintes sanções:
- 13.2.1. **Advertência**, quando o Contratado der causa à inexecução parcial do contrato, sempre que não se justificar a imposição de penalidade mais grave (art. 156, §2º, da Lei);
- 13.2.2. **Impedimento de licitar e contratar**, no âmbito da Administração Pública direta e indireta da União, pelo prazo máximo de 3 (três) anos, quando praticadas as condutas descritas nos incisos II a VII acima, sempre que não se justificar a imposição de penalidade mais grave (art. 156, §4º, da Lei);
- 13.2.3. **Declaração de inidoneidade para licitar e contratar**, quando praticadas as condutas descritas nos incisos VIII a XI, bem como nas descritas nos demais incisos que justifiquem a imposição de penalidade mais grave, ficando o responsável impedido de licitar ou contratar no âmbito da Administração Pública direta e indireta de todos os entes federativos, pelo prazo mínimo de 3 (três) anos e máximo de 6 (seis) anos (art. 156, §5º, da Lei)
- 13.2.4. **Multa:**
- 13.2.4.1. Compensatória, para as infrações descritas nos incisos VIII a XI acima, de 0,5 % a 5,0% do valor do contrato.
- 13.2.4.2. Compensatória, para a inexecução total contrato prevista no inciso III acima, a multa será de 0,5 % a 5,0 % do valor do contrato.
- 13.2.4.3. Para infração descrita no inciso II acima, a multa será de 0,5 % a 5,0 % do valor do contrato.
- 13.2.4.4. Para infrações descritas nos incisos IV a VII, a multa será de 0,5 % a 5,0 % do valor do contrato.
- 13.2.4.5. Para a infração descrita no inciso I acima, a multa será de 0,5 % a 5,0 % do valor do contrato.
- 13.2.4.6. Moratória de 0,1 % (zero virgula um por cento) por dia de atraso injustificado sobre o valor da parcela inadimplida, até o limite de 20 (vinte) dias;
- 13.2.4.7. Moratória de 0,1 % (zero virgula um por cento) por dia de atraso injustificado sobre o valor total do contrato, até o máximo de 3% (três por cento) pela inobservância do prazo fixado para apresentação, suplementação ou reposição da garantia.
- 13.2.4.8. O atraso superior a 45 (quarenta e cinco) dias autoriza o Contratante a promover a rescisão do contrato por descumprimento ou cumprimento irregular de suas cláusulas, conforme dispõe o inciso I do art. 137 da Lei n. 14.133, de 2021.
- 13.3. A aplicação das sanções previstas neste Contrato não exclui, em hipótese alguma, a obrigação de reparação integral do dano causado à Contratante (art. 156, §9º, da Lei nº 14.133/2021).
- 13.4. Todas as sanções previstas neste Contrato poderão ser aplicadas cumulativamente com a multa (art. 156, §7º, da Lei nº 14.133/2021).
- 13.5. Antes da aplicação da multa será facultada a defesa do interessado no prazo de 15 (quinze) dias úteis, contado da data de sua intimação (art. 157, da Lei nº 14.133/2021).
- 13.6. Se a multa aplicada e as indenizações cabíveis forem superiores ao valor do pagamento eventualmente devido pelo Contratante ao Contratado, além da perda desse valor, a diferença será descontada da garantia prestada ou será cobrada judicialmente (art. 156, §8º, da Lei nº 14.133/2021).

Handwritten signature



13.7. Previamente ao encaminhamento à cobrança judicial, a multa poderá ser recolhida administrativamente no prazo máximo de 30 (trinta) dias, a contar da data do recebimento da comunicação enviada pela autoridade competente.

13.8. A aplicação das sanções realizar-se-á em processo administrativo que assegure o contraditório e a ampla defesa ao Contratado, observando-se o procedimento previsto no caput e parágrafos do art. 158 da Lei nº 14.133, de 2021, para as penalidades de impedimento de licitar e contratar e de declaração de inidoneidade para licitar ou contratar.

13.9. Na aplicação das sanções serão considerados (art. 156, §1º, da Lei nº 14.133/2021):

- a) a natureza e a gravidade da infração cometida;
- b) as peculiaridades do caso concreto;
- c) as circunstâncias agravantes ou atenuantes;
- d) os danos que dela provierem para o Contratante;
- e) a implantação ou o aperfeiçoamento de programa de integridade, conforme normas e orientações dos órgãos de controle.

13.10. Os atos previstos como infrações administrativas na Lei nº 14.133, de 2021, ou em outras leis de licitações e contratos da Administração Pública que também sejam tipificados como atos lesivos na Lei nº 12.846, de 2013, serão apurados e julgados conjuntamente, nos mesmos autos, observados o rito procedimental e autoridade competente definidos na referida Lei (art. 159 da Lei nº 14.133/2021).

13.11. A personalidade jurídica do Contratado poderá ser desconsiderada sempre que utilizada com abuso do direito para facilitar, encobrir ou dissimular a prática dos atos ilícitos previstos neste Contrato ou para provocar confusão patrimonial, e, nesse caso, todos os efeitos das sanções aplicadas à pessoa jurídica serão estendidos aos seus administradores e sócios com poderes de administração, à pessoa jurídica sucessora ou à empresa do mesmo ramo com relação de coligação ou controle, de fato ou de direito, com o Contratado, observados, em todos os casos, o contraditório, a ampla defesa e a obrigatoriedade de análise jurídica prévia (art. 160 da Lei nº 14.133/2021).

13.12. O Contratante deverá, no prazo máximo 15 (quinze) dias úteis, contado da data de aplicação da sanção, informar e manter atualizados os dados relativos às sanções por ela aplicadas, para fins de publicidade no Cadastro Nacional de Empresas Inidôneas e Suspensas (Ceis) e no Cadastro Nacional de Empresas Punidas (Cnep), instituídos no âmbito do Poder Executivo Federal (Art. 161 da Lei nº 14.133/2021).

13.13. As sanções de impedimento de licitar e contratar e declaração de inidoneidade para licitar ou contratar são passíveis de reabilitação na forma do art. 163 da Lei nº 14.133/21.

14. CLÁUSULA DÉCIMA QUARTA – DA EXTINÇÃO CONTRATUAL

14.1. O contrato se extingue quando cumpridas as obrigações de ambas as partes, ainda que isso ocorra antes do prazo estipulado para tanto.

14.2. Se as obrigações não forem cumpridas no prazo estipulado, a vigência ficará prorrogada até a conclusão do objeto, caso em que deverá a Administração providenciar a readequação do cronograma físico-financeiro.

14.3. Quando a não conclusão do contrato referida no item anterior decorrer de culpa do contratado:

- a) ficará ele constituído em mora, sendo-lhe aplicáveis as respectivas sanções administrativas; e
- b) poderá o Contratante optar pela extinção do contrato e, nesse caso, adotará as medidas admitidas em lei para a continuidade da execução contratual.

15. CLÁUSULA DÉCIMA QUINTA - DOTAÇÃO ORÇAMENTÁRIA

15.1. As despesas decorrentes da presente contratação correrão à conta de recursos específicos consignados no Orçamento do Secretaria de Saúde deste exercício, na dotação abaixo discriminada: _____

15.2. A dotação relativa aos exercícios financeiros subsequentes será indicada após aprovação da Lei Orçamentária respectiva e liberação dos créditos correspondentes, mediante apostilamento.



16. CLÁUSULA DÉCIMA SEXTA – DOS CASOS OMISSOS

16.1. Os casos omissos serão decididos pelo CONTRATANTE, segundo as disposições contidas na Lei nº 14.133, de 2021 e demais normas federais aplicáveis e, subsidiariamente, segundo as disposições contidas na Lei nº 8.078, de 1990 – Código de Defesa do Consumidor – e normas e princípios gerais dos contratos.

17. CLÁUSULA DÉCIMA SÉTIMA – ALTERAÇÕES

17.1. Eventuais alterações contratuais reger-se-ão pela disciplina dos arts. 124 e seguintes da Lei nº 14.133, de 2021.

17.2. O CONTRATADO é obrigada a aceitar, nas mesmas condições contratuais, os acréscimos ou supressões que se fizerem necessários, até o limite de 25% (vinte e cinco por cento) do valor inicial atualizado do contrato.

17.3. As supressões resultantes de acordo celebrado entre as partes contratantes poderão exceder o limite de 25% (vinte e cinco por cento) do valor inicial atualizado do termo de contrato.

17.4. Registros que não caracterizam alteração do contrato podem ser realizados por simples apostila, dispensada a celebração de termo aditivo, na forma do art. 136 da Lei nº 14.133, de 2021.

18. CLÁUSULA DÉCIMA OITAVA – PUBLICAÇÃO

18.1. Incumbirá à CONTRATANTE providenciar a publicação deste instrumento nos termos e condições previstas na Lei nº 14.133/21.

19. CLÁUSULA DÉCIMA NONA – FORO

19.1. É eleito o Foro da Justiça Estadual do Ceará, Seção Judiciária de Pacoti para dirimir os litígios que decorrerem da execução deste Termo de Contrato que não possam ser compostos pela conciliação, conforme art. 92, §1º da Lei nº 14.133/21.

_____/CE de..... de 2024

Ordenadora de Despesas
CONTRATANTE

Representante Empresa
CONTRATADA

